

진도 교재

| 중 역사 ② |

정답과 해설

I. 국가의 형성과 발전	2
II. 통일신라와 발해	10
III. 고려의 성립과 변천	17
IV. 조선의 성립과 발전	25
V. 조선 사회의 변동	33
VI. 근·현대 사회로의 전환	40

I 국가의 형성과 발전

01 고조선과 여러 나라의 형성

1 STEP

바로 바로 개념 체크

14쪽

- 1 (1) 반달 돌칼 (2) 군장 (3) 중계 무역 (4) 영고
 2 (1) × (2) × (3) O 3 (1) ㉠ (2) ㉡ (3) ㉢
 4 (1) 민무늬 토기 (2) 청동기 문화 (3) 민며느리제 (4) 책화
 5 (1) 비파형 동검 (2) 청동기 시대 (3) 고인돌 (4) 제정일치 사회 (5) 위만
 (6) 순장 (7) 부여 (8) 고구려 (9) 신지, 읍차

2 STEP

차곡 차곡 실력 체크

15~17쪽

- 01 ⑤ 02 ② 03 ② 04 ⑤ 05 ①
 06 ④ 07 ③ 07-1 ⑤ 08 ③ 09 ④
 10 ④ 11 ⑤ 12 ① 12-1 ⑤ 13 ②
 14 (1) 고조선
 (2) 예시 답안 고조선 사회는 노동력과 사유 재산을 중시하였다. 또한 노비가 존재하는 계급 사회였다.
 15 (1) 소도
 (2) 예시 답안 삼한은 각 소국을 다스리는 군장과 소도에서 제사를 담당하는 천군이 따로 있는 제정 분리 사회였다.

- 01 반달 돌칼과 민무늬 토기는 청동기 시대를 대표하는 유물이다. 청동기 시대에는 사유 재산이 생겨나고 계급이 발생하였다. 또 일부 지역에서는 벼농사가 시작되었다.

오답 풀이

- ㄱ. 철제 농기구는 철기 시대부터 사용되었다.
 ㄴ. 마한, 변한, 진한이 형성된 것은 철기 시대에 해당한다.

- 02 밀줄 친 ‘이 시대’는 청동기 시대이다. 탁자식 고인돌은 청동기 시대 지배자인 군장의 무덤으로 추정된다. 한편 청동기 시대에는 비파형 동검이 제작되었다.

오답 풀이

- ① 철제 무기는 철기 시대부터 사용되었다.
 ③ 무천이라는 제천 행사를 열었던 국가는 동예이다. 동예는 철기 시대에 등장하였다.
 ④ 무리 지어 이동 생활을 한 것은 구석기 시대에 해당한다.
 ⑤ ‘가(加)’들이 각자의 영역을 다스린 국가는 부여이다. 부여는 철기 시대에 등장하였다.

- 03 ㉠에 들어갈 시대는 철기 시대로, 철기 시대에는 널무덤과 독무덤이 제작되었다. ② 농경과 목축이 처음 시작된 시대는 신석기 시대이다.

- 04 철제 무기가 사용되면서 정복 전쟁이 활발해졌다. 철기를 잘 다루는 부족은 주변 부족을 정복하며 세력을 키워 나갔고, 그 과정에서 만주와 한반도에 여러 나라가 등장하였다.

오답 풀이

- ① 민무늬 토기는 청동기 시대에 제작되어 사용되었다.
 ② 강가나 바닷가에 움집을 짓고 산 것은 신석기 시대이다.
 ③ 산과 언덕에 마을이 형성되기 시작한 것은 청동기 시대이다.
 ④ 집단을 이끄는 군장이 최초로 등장한 것은 청동기 시대이다.

- 05 명도전은 중국 전국 시대에 사용된 화폐로, 명도전이 요동과 한반도 북부 지역에서 많이 발견된 것을 통해 중국과 활발하게 교류하였음을 알 수 있다.

문제 자료 분석하기

명도전



중국 전국 시대 때 사용한 화폐로, 요동과 한반도 북부 지역에서 많이 발견되었다. 이를 통해 고조선이 중국과 활발하게 교류 활동을 하였음을 알 수 있다.

- 06 제시된 자료는 고조선의 건국 이야기로, 단군왕검이라는 호칭을 통해 당시 고조선 사회가 제정일치 사회였음을 추론할 수 있다.

- 07 (가)에 들어갈 국가는 고조선이다. 고조선은 청동기 문화를 바탕으로 건국되었으며, 비파형 동검과 탁자식 고인돌의 분포 지역을 보면 고조선의 문화 범위를 짐작할 수 있다.

- 08 고조선은 기원전 3세기 연의 공격을 받아 서쪽 영토를 잃었다. 기원전 194년에는 위만이 준왕을 몰아내고 고조선의 왕이 되었다. 이후 고조선은 한의 공격을 받아 기원전 108년에 왕검성이 함락되면서 멸망하였다.

- 09 밀줄 친 ‘이 나라’는 부여이다. 부여에서는 마가·우가·저가·구가 등 ‘가(加)’들이 사출도를 다스렸으며, 매년 12월에 영고라는 제천 행사를 지냈다.

오답 풀이

- ① 다른 읍락의 경계를 침범하는 경우 노비나 소, 말 등으로 배상하게 하는 책화는 동예의 풍습이다.
 ② 신랑이 신부의 집 뒤편에 작은 집(서옥)을 짓고 살다가 자식이 태어나 다 자라면 아내를 데리고 신랑 집으로 돌아가는 서옥제는 고구려의 혼인 풍습이다.
 ③ 왕 아래 상, 대부, 장군 등의 관직을 두었던 국가는 고조선이다.
 ⑤ 부여에서 내려온 주몽 집단과 압록강 유역의 토착 세력이 결합하여 세운 국가는 고구려이다.

- 10 ㉠에 들어갈 국가는 옥저, ㉡에 들어갈 국가는 고구려이다. 제시된 자료는 옥저의 민며느리제와 고구려의 서옥제에 대한 설명이다. 고구려는 제가 회의에서 국가의 중요한 일을 결정하였다.

오답 풀이

- ① 천군이 제사를 담당한 것은 삼한에 관한 설명이다.
 ② 동맹이라는 제천 행사를 열었던 국가는 고구려이다.
 ③ 왕검성을 수도로 삼은 국가는 고조선이다.
 ⑤ 5부가 연합하여 세운 연맹 왕국은 고구려이다.

- 11 다른 음악의 경계를 침범하면 노비나 소, 말 등으로 배상하게 하는 책화라는 풍습이 있었던 나라는 동예이다. 동예에는 같은 씨족끼리 혼인하지 않는 족외혼 풍습이 있었다.

오답 풀이

- ① 1책 12법은 도둑질하면 물건의 12배를 갚게 하였던 부여의 법률을 말한다.
 ② 졸본 지역을 중심으로 성장하였던 국가는 고구려이다.
 ③ 신지, 읍차라고 불리는 군장이 여러 작은 나라를 다스렸던 국가는 삼한이다.
 ④ 가족이 죽으면 뼈를 추려 가족 공동 무덤을 만드는 장례 풍습이 있었던 국가는 옥저이다.

- 12 삼한에서는 마한의 목지국 세력이 가장 커서 목지국의 지배자가 삼한을 대표하였다. 한편 변한은 철이 풍부하여 철을 화폐처럼 사용하였고, 낙랑과 왜에 수출하기도 하였다.
- 13 제시된 설명과 관련된 국가는 고구려이다. 지도에서 고구려의 위치는 (나)에 해당한다. (가)는 부여, (다)는 옥저, (라)는 동예, (마)는 삼한에 해당한다.

문제 자료 분석하기 철기 시대의 여러 나라



- 부여: '가(加)'들이 사출도를 통치하였으며, 순장 및 영고(제천 행사)의 풍습이 있었다.
- 고구려: 왕과 각 부의 대표들이 제가 회의에서 국가 중대사를 결정하였고, 서옥제, 동맹(제천 행사)의 풍습이 있었다.
- 옥저: 민며느리제, 가족 공동 무덤의 풍습이 있었다.
- 동예: 족외혼, 책화, 무천(제천 행사)의 풍습이 있었다.
- 삼한: 제정 분리 사회였다.

- 14 고조선은 <8조법>과 같이 엄격한 법률로 사회 질서를 유지하려 하였다. 현재는 3개 조항만 전해지는데, 이를 바탕으로 당시 사회 모습을 짐작할 수 있다. 고조선 사회는 노동력과 사유 재산을 중요하게 여겼으며, 노비가 존재하는 계급 사회였음을 알 수 있다.

채점 기준	구분
<8조법>을 통해 알 수 있는 사회 모습을 두 가지 모두 바르게 서술한 경우	상
<8조법>을 통해 알 수 있는 사회 모습을 한 가지만 바르게 서술한 경우	중
<8조법>을 통해 알 수 있는 사회 모습을 한 가지 서술하였으나 미흡한 경우	하

- 15 삼한은 군장이 각 소국을 다스리고, 천군이 소도에서 제사를 담당하던 제정 분리 사회였다. 소도는 천군이 다스리는 신성 지역으로 정치적으로 독립되어 있었다. 죄를 짓고 도망친 사람이 소도에 숨으면 군장이라도 함부로 잡아갈 수 없었다.

채점 기준	구분
삼한 사회의 특징을 바르게 서술한 경우	상
삼한 사회의 특징을 서술하였으나 미흡한 경우	하

02 삼국과 가야의 성립과 발전 (1)

1 STEP

바로 바로 개념 체크

20쪽

- 1 (1) 율령 (2) 위례성 (3) 이사금 (4) 내물왕
 2 (1) × (2) ○ (3) ○ 3 (1) ㉠ (2) ㉡ (3) ㉢
 4 (1) 고국원왕 (2) 목지국 (3) 마립간 (4) 법흥왕
 5 (1) 태조왕 (2) 백제 (3) 전진 (4) 마한 (5) 고구려 (6) 박혁거세
 (7) 지증왕 (8) 우산국 (9) 금관가야

2 STEP

차곡 차곡 실력 체크

21~23쪽

- 01 ② 02 ② 02-1 ⑤ 03 ② 04 ③
 05 ③ 06 ⑤ 07 ④ 08 ③ 09 ⑤
 10 ③ 11 ④ 12 ⑤ 13 ② 13-1 ⑤
 14 ⑤
 15 (1) 소수림왕
 (2) 예시 답안 (가) 불교를 받아들여 사상을 통합하고 왕실의 권위를 높이고자 하였다. (나) 교육 기관인 태학을 설립하여 인재를 양성하였다. (다) 율령을 반포하여 통치 체제를 정비하였다.
 16 (1) 대가야
 (2) 예시 답안 금관가야는 고구려가 신라에 침입한 왜를 물리치는 과정에서 공격을 받아 큰 타격을 입었다. 이후 가야 연맹의 주도권은 고려 지역의 대가야로 이동하였다.

- 01 고구려의 태조왕은 1세기 후반에 옥저를 정복하고 요동 지역으로 진출을 시도하였다.

- 02 ㉠에 들어갈 국왕은 고국천왕이다. 고국천왕은 자치적 성격의 5부를 행정적 성격의 5부로 개편하였으며, 가난한 백성을 구제하고자 진대법을 시행하였다.

오답 풀이

- ① 대방군을 점령한 국왕은 고구려의 미천왕이다.
 ③ 고구려가 졸본에서 국내성으로 수도를 옮긴 것은 고국천왕 이전인 1세기 초의 일이다.
 ④ '마립간'이라는 왕호를 사용한 국왕은 신라의 내물왕이다.
 ⑤ 관리를 17등급으로 나눈 국왕은 신라의 법흥왕이다.

- 03 4세기 초반에 미천왕이 낙랑군을 점령하였다. 고구려는 4세기 중반 고국원왕 때 전연의 침공으로 국내성이 함락되는 위기를 겪었다. 이후 4세기 후반 소수림왕은 중국 전진에서 불교를 받아들였다.

- 04 전진에서 불상과 경전을 보내와 불교를 받아들였다는 내용을 통해 밑줄 친 '이 왕'은 고구려의 소수림왕임을 알 수 있다. 소수림왕은 율령을 반포하여 통치 체제를 정비하였고, 태학을 설립하여 인재를 양성하였다.

오답 풀이

- ㄱ. 병부를 설치한 국왕은 신라의 법흥왕이다.
 ㄴ. 목지국을 병합한 국왕은 백제의 고이왕이다.

- 05 제시된 자료는 백제의 건국 이야기이다. 백제는 마한의 소국에서 출발하였으며, 부여·고구려에서 내려온 세력과 한강 유역의 토착 세력이 연합하여 세운 나라이다.

오답 풀이

- ① 졸본에 도읍을 정한 국가는 고구려이다.
- ② ‘가(加)’들이 사출도를 다스린 국가는 부여이다.
- ④ 10월에 무천이라는 제천 행사를 열었던 국가는 동예이다.
- ⑤ 제가 회의에서 국가의 중대사를 결정하였던 국가는 고구려이다.

- 06 서울 풍납동 토성은 백제의 위례성으로 추정된다. 한강 유역에 위치한 위례성은 교통이 편리하여 교류에 유리하였다.

오답 풀이

- ① 단군왕검이 도읍으로 삼았다고 전해지는 지역은 평양성이다.
- ② 고구려의 두 번째 수도였던 지역은 국내성이다.
- ③ 중국 한의 공격을 받아 함락된 곳은 고조선의 수도였던 왕검성이다.
- ④ 변한의 여러 소국이 연맹을 형성하였던 지역은 낙동강 하류 유역에 해당한다.

- 07 서울 석촌동 고분은 백제 초기에 만들어진 것으로, 고구려의 고분인 장군총에서 보이는 계단식 돌무지무덤 양식으로 제작되었다. 이를 통해 백제 건국 세력이 고구려에서 내려온 세력임을 추론할 수 있다.

문제 자료 분석하기 백제의 건국 세력



▲ 서울 석촌동 고분



▲ 장군총

- 서울 석촌동 고분은 백제 초기에 만들어진 계단식 돌무지무덤이다.
- 장군총은 고구려의 계단식 돌무지무덤이다.
- 백제의 건국 이야기에 백제를 건국한 세력이 부여·고구려에서 내려온 집단이라는 점이 나타나 있으며, 백제와 고구려의 고분 양식이 비슷한 점이 이를 뒷받침한다.

- 08 제시된 자료에서 6좌평 등의 관직과 관리의 등급을 마련하였다는 내용 등을 통해 밑줄 친 ‘이 왕’은 백제의 고이왕임을 알 수 있다. 고이왕은 목지국 등 마한의 소국들을 정복하여 영토를 확대해 나갔다.

오답 풀이

- ① 낙랑군을 점령한 국왕은 고구려의 미천왕이다.
- ② 위례성에 도읍을 정한 국왕은 백제를 건국한 온조이다.
- ④ 준왕을 몰아내고 즉위한 인물은 중국에서 고조선으로 망명한 위만이다.
- ⑤ 중국 전진에서 불교를 받아들인 국왕은 고구려의 소수림왕이다.

- 09 ㉠에 들어갈 국가는 신라이다. 신라는 박혁거세 등의 유이민 세력과 경주 지역의 토착 세력이 연합하여 세운 나라로, 한반도 동남쪽에 치우쳐 있어 고구려, 백제보다 발전이 늦었다.

오답 풀이

- ㄱ. 한반도 내 중국 군현 세력을 몰아낸 국가는 고구려이다.
- ㄴ. 부여·고구려의 유이민 세력이 건국한 국가는 백제이다.

- 10 (가)는 이사금, (나)는 마립간이다. ‘이사금’이 왕호로 사용되었던 시기에는 박씨·석씨·김씨가 돌아가면서 왕의 자리를 차지하였다. 이후 내물왕 때부터 ‘마립간’이라는 왕호를 사용하였으며, 이 시기에 김씨의 왕위 세습이 이루어졌다.

오답 풀이

- ㄱ. 국호가 ‘신라’로 정해진 것은 지증왕 시기의 일이다.
- ㄴ. ‘건원’이라는 독자적인 연호를 사용한 것은 법흥왕 시기의 일이다.

- 11 제시된 자료는 신라의 지증왕과 관련된 내용이다. 지증왕은 이 사부를 보내 우산국(울릉도)을 정복하여 영토를 확장하였다.

오답 풀이

- ① 독자적 정치체 성격의 5부를 행정적 성격의 5부로 개편한 국왕은 고구려의 고국천왕이다.
- ② 율령을 반포한 국왕으로 고구려의 소수림왕, 신라의 법흥왕을 들 수 있다.
- ③ 신라는 박혁거세 등의 유이민 세력과 경주 지역의 토착 세력이 연합하여 세운 나라이다.
- ⑤ 금관가야를 병합한 국왕은 신라의 법흥왕이다.

- 12 신라는 내물왕 때 고구려의 광개토 대왕에게 도움을 요청하여 왜의 침입을 물리쳤다.

- 13 ㉠에 들어갈 국가는 금관가야이다. 금관가야는 낙동강 하류의 풍부한 철 생산지를 기반으로 다양한 철제 무기와 각종 도구를 제작하였으며, 낙랑과 왜 등에 철을 수출하였다.

- 14 밑줄 친 ‘이 연맹’은 가야 연맹이다. 가야 연맹은 4세기 이후 신라와 경쟁하며 세력이 약해지자, 백제·왜와 관계를 강화하여 위기를 극복하고자 하였다.

- 15 고구려의 소수림왕은 사회를 안정시키고자 체제 정비에 힘썼다. 소수림왕은 중국 전진으로부터 불교를 받아들여 사상을 통합하고 왕실의 권위를 뒷받침하고자 하였다. 또한 인재를 양성하기 위하여 교육 기관인 태학을 설립하였으며, 율령을 반포하여 통치 체제를 정비하였다.

채점 기준	구분
불교 수용, 태학 설립, 율령 반포의 목적을 모두 바르게 서술한 경우	상
불교 수용, 태학 설립, 율령 반포의 목적 중 두 가지만 바르게 서술한 경우	중
불교 수용, 태학 설립, 율령 반포의 목적 중 한 가지만 바르게 서술한 경우	하

- 16 전기 가야 연맹을 이끌었던 금관가야는 고구려가 신라에 침입한 왜를 물리치는 과정에서 공격을 받아 큰 타격을 입게 되었다. 이에 따라 금관가야의 세력이 크게 위축되면서 가야 연맹의 주도권은 고령 지역의 대가야로 이동하였다.

채점 기준	구분
중심지 이동의 배경을 바르게 서술한 경우	상
중심지 이동의 배경을 서술하였으나 미흡한 경우	하

03 삼국과 가야의 성립과 발전 (2)

1 STEP

바로 바로 개념 체크

26쪽

- 1 (1) 마한 (2) 영락 (3) 담로 (4) 화랑도
 2 (1) × (2) ○ (3) ○ 3 (1) ㉠ (2) ㉡ (3) ㉢
 4 (1) 침류왕 (2) 광개토 대왕 (3) 사비 (4) 진흥왕
 5 (1) 근초고왕 (2) 동진 (3) 신라 (4) 평양 (5) 한성 (6) 동성왕 (7) 성왕
 (8) 왜 (9) 한강

2 STEP

차곡 차곡 실력 체크

27~29쪽

- 01 ① 02 ② 03 ② 04 ⑤ 04-1 ③
 05 ③ 06 ④ 07 ④ 08 ③ 09 ①
 10 ⑤ 10-1 ① 11 ② 12 ⑤ 13 ③
 14 ④

- 15 (1) 장수왕
 (2) **예시 답안** 장수왕은 국내성에 기반을 둔 귀족 세력을 억누르고 왕권을 강화하고자 수도를 국내성에서 평양으로 옮겼다. 이후에는 적극적으로 남진 정책을 추진하였다.
 16 (1) 진흥왕
 (2) **예시 답안** 신라가 한강 유역을 차지한 것을 기념하기 위하여 건립하였다.

- 01 밑줄 친 ‘이 나라’는 백제이다. 4세기 중반 백제는 중국 동진, 가야, 왜 등과 활발히 교류하면서 고구려를 견제하였다.

오답 풀이

- ②, ⑤ 고구려에 관한 설명이다.
 ③ 가야 연맹에 관한 설명이다.
 ④ 신라에 관한 설명이다.

- 02 ㉠에 들어갈 국왕은 근초고왕이다. 근초고왕은 고구려의 평양성을 공격하여 고국원왕을 전사시키고 황해도 일부 지역을 차지하였다.

오답 풀이

- ① 태학을 설립한 국왕은 고구려의 소수림왕이다.
 ③ 6좌평 등의 관직을 마련한 국왕은 백제의 고이왕이다.
 ④ 신라와 혼인 동맹을 체결한 백제의 국왕은 동성왕이다.
 ⑤ 동진으로부터 불교를 수용한 국왕은 백제의 침류왕이다.

- 03 칠지도는 백제가 왜왕에게 보낸 것으로, 백제와 왜가 교류하였음을 보여 주는 유물이다.

- 04 ㉠에 들어갈 국왕은 광개토 대왕이다. 경주 호우총에서 출토된 청동 그릇 바닥에는 광개토 대왕의 이름이 새겨져 있다. 광개토 대왕은 신라에 침입한 왜를 격퇴하였으며, ‘영락’이라는 독자적인 연호를 사용하였다.

오답 풀이

- ㄱ. 율령을 반포한 고구려의 국왕은 소수림왕이다.
 ㄴ. 평양으로 천도한 고구려의 국왕은 장수왕이다.

- 05 ㉠에 들어갈 국왕은 장수왕이다. 장수왕은 중국의 여러 왕조와 실리적인 외교 정책을 펼쳤으며, 백제의 수도 한성을 함락하기도 하였다.

오답 풀이

- ① 옥저를 정복한 국왕은 고구려의 태조왕이다.
 ② 중국 전진에서 불교를 받아들인 국왕은 고구려의 소수림왕이다.
 ④ 자치적 성격의 5부를 행정적 성격의 5부로 개편한 국왕은 고구려의 고국천왕이다.
 ⑤ 거란과 후연을 공격하여 만주와 요동 지방 대부분을 차지한 국왕은 고구려의 광개토 대왕이다.

- 06 5세기에 고구려는 동북아시아의 강대국으로 성장하였다. 이를 배경으로 고구려 사람들은 고구려를 천하의 중심이라고 여기는 독자적인 천하관을 드러냈다.

- 07 5세기에 백제는 고구려 장수왕의 공격으로 수도 한성이 함락되고 개로왕이 살해당하였다. 한강 유역을 빼앗긴 백제는 수도를 웅진(공주)으로 옮겼다. 이후 백제는 신라와 혼인 동맹을 맺고 고구려에 맞서고자 하였다.

- 08 동성왕의 뒤를 이어 즉위하고 수리 시설 확충 등 경제적·사회적 안정을 위하여 노력하였던 왕은 백제의 무령왕이다. 무령왕은 22담로에 왕족을 파견하여 지방 통제를 강화하였다.

오답 풀이

- ① 목지국을 병합한 국왕은 백제의 고이왕이다.
 ② 칠지도는 백제의 왕세자가 왜왕에게 전한다는 내용이 새겨져 있는 철제 칼로, 근초고왕 시기에 만들어진 것으로 추정된다.
 ④ 김씨의 왕위 세습을 확립한 국왕은 신라의 내물왕이다.
 ⑤ ‘건원’이라는 독자적인 연호를 사용하였던 국왕은 신라의 법흥왕이다.

- 09 백제의 성왕은 538년에 수도를 웅진(공주)에서 농업과 교통에 유리한 사비(부여)로 옮겼다.

오답 풀이

- ② 웅진(공주)은 고구려 장수왕의 공격으로 수도 한성이 함락되고 개로왕이 죽자, 백제의 문주왕이 새롭게 도읍으로 삼았던 지역이다.
 ③ 졸본은 압록강 유역의 산간 지대로, 고구려의 첫 번째 수도였다.
 ④ 평양은 대동강 유역의 평야를 끼고 있는 지역으로, 고구려의 장수왕이 국내성에서 평양으로 천도하였다.
 ⑤ 위례성은 한강 유역에 자리한 지역으로, 백제 초기의 도읍이었다.

- 10 밑줄 친 ‘백제왕’은 성왕으로, 신라와의 관산성 전투에서 전사하였다. 성왕은 한때 나라 이름을 ‘남부여’로 바꾸었으며, 중앙에 22부의 관청을 설치하였다.

오답 풀이

- ㄱ. 국내성 천도는 고구려에서 일어난 일이다.
 ㄴ. 6좌평 등의 관직을 마련한 국왕은 백제의 고이왕이다.

- 11 밑줄 친 ‘이 인물’은 신라의 진흥왕이다. 진흥왕은 당시 고구려의 영토였던 한강 상류를 차지하는 데 공을 세운 사람들을 포상하고자 단양 신라 적성비를 건립하였다.

오답 풀이

- ① 상대등을 설치한 신라의 국왕은 법흥왕이다.
 ③ 고구려의 지원을 받아 왜를 격퇴한 신라의 국왕은 내물왕이다.
 ④ 순장을 금지하고, 우경을 장려한 신라의 국왕은 지증왕이다.
 ⑤ 울릉을 반포하고 관동제를 정비한 신라의 국왕은 법흥왕이다.

- 12 지도는 6세기 신라의 영토 확장을 나타낸 것이다. 신라가 한강 유역을 차지하는 등 영토를 크게 확장하자, 고구려와 백제는 잃어버린 영토를 되찾고자 신라를 공격하였다.

오답 풀이

- ① 백제가 마한의 목지국을 병합한 것은 3세기 중반 고이왕 때의 일이다.
 ② 고구려가 광개토 대왕릉비를 세운 것은 5세기 장수왕 때의 일이다.
 ③ 한반도에서 중국 군현 세력을 몰아낸 것은 4세기 초반 고구려 미천왕 때의 일이다.
 ④ 고구려가 신라에 침입한 왜를 격퇴한 것은 400년 광개토 대왕 때의 일이다.

문제 자료 분석하기 6세기 신라의 영토 확장



- 지증왕 때 우산국(울릉도)을 정복하였다.
- 법흥왕 때 금관가야를 병합하여 낙동강 하류까지 영토를 확장하였다.
- 진흥왕 때 한강 유역을 확보하고 대가야를 정복하였으며, 북쪽으로 함흥평야까지 진출하였다.

- 13 ㉠에 들어갈 국가는 대가야이다. 대가야는 5세기 후반 삼국이 경쟁하는 틈을 타 소백산맥 서쪽 지역 및 섬진강 하류까지 진출하며 세력을 확장하였다.
- 14 대가야는 562년에 신라 진흥왕의 공격으로 멸망하였다.
- 15 고구려의 장수왕은 427년에 국내성에서 평양으로 천도하였다. 이를 통해 국내성에 기반을 둔 귀족 세력을 억누르고 왕권을 강화하고자 하였다. 그리고 평양 천도 이후 적극적인 남진 정책을 추진하여 백제의 수도 한성을 함락하고 한강 유역을 차지하였으며, 계속해서 남쪽으로 진출하여 한반도 중부 지역인 남한강 유역까지 영토를 확대하였다.

채점 기준	구분
평양 천도의 목적과 영토 확장의 방향을 모두 바르게 서술한 경우	상
평양 천도의 목적과 영토 확장의 방향 중 한 가지만 바르게 서술한 경우	중
평양 천도의 목적과 영토 확장의 방향 중 한 가지를 서술하였으나 미흡한 경우	하

- 16 신라의 진흥왕은 정복한 지역을 직접 돌아보고 영토 확장을 기념하고자 정복 지역에 순수비를 세웠다. 특히 한강 유역을 차지한 후에는 서울 북한산 신라 진흥왕 순수비를 세웠다.

채점 기준	구분
건립 목적을 바르게 서술한 경우	상
건립 목적을 서술하였으나 미흡한 경우	하

04 삼국과 가야의 문화와 대외 교류

1 STEP

바로 바로 개념 체크

32쪽

- 1 (1) 이차돈 (2) 탑 (3) 산수무늬 (4) 아스카
 2 (1) ○ (2) × (3) × (4) ○ 3 (1) ㉠ (2) ㉡ (3) ㉢ (4) ㉣
 4 (1) 사신도 (2) 돌무지무덤 (3) 벽돌무덤 (4) 서역
 5 (1) 미륵사 (2) 도교 (3) 유교 (4) 신라 (5) 굴식 돌방무덤 (6) 고구려 (7) 돌무지덧널무덤 (8) 남조 (9) 가야

2 STEP

차곡 차곡 실력 체크

33~35쪽

- 01 ② 02 ① 03 ① 04 ⑤ 05 ③
 05-1 ③ 06 ④ 07 ⑤ 08 ② 09 ②
 10 ④ 10-1 ③ 11 ③ 12 ④ 13 ⑤

- 14 (1) 백제 금동 대향로
 (2) 예시 답안 백제 금동 대향로에는 봉황, 용 등 상상 속의 동물이 표현되어 있어 도교의 영향을 받았음을 알 수 있고, 연꽃 등을 통해 불교의 요소를 함께 확인할 수 있다.
- 15 (1) 신라
 (2) 예시 답안 임신서기석에는 신라의 두 청년이 유교 경전을 공부할 것을 약속한 내용이 새겨져 있다. 이를 통해 당시 신라에서도 유교 경전을 공부하였음을 알 수 있다.

- 01 (가)에는 삼국이 불교를 수용한 이유가 들어가야 한다. 삼국은 왕실 주도로 불교를 수용하여 왕의 권위를 뒷받침하고 백성의 정신적 통일을 꾀하였다.
- 02 밑줄 친 '이 국가'는 신라이다. 신라는 법흥왕 때 이차돈의 순교를 계기로 불교를 공인하였고, 진흥왕 때 대규모 사찰인 황룡사를 세웠다.

오답 풀이

- ② 평양에 9개의 사찰을 건립한 국가는 고구려이다.
 ③ 동진으로부터 불교를 수용한 국가는 백제이다.
 ④ 소수림왕 때 전진에서 불교를 받아들인 국가는 고구려이다.
 ⑤ 오경박사를 두어 경전을 가르치게 한 것은 백제의 유학과 관련 있다.

- 03 (가) 백제의 익산 미륵사지 석탑은 우리나라에서 가장 크고 오래된 석탑이다. (나) 신라의 경주 분황사 모전석탑은 남아 있는 신라의 석탑 중 가장 오래된 탑으로, 선덕 여왕 때 돌을 벽돌 모양으로 다듬어 쌓았다.

- 04 금동 연가 7년명 여래 입상은 고구려의 대표적인 불상으로, 이를 통해 중국 북조의 불상 양식을 받아들인 고구려 불상의 특징을 살펴볼 수 있다.

오답 풀이

- ① 백제 무왕 때 대규모 사찰인 미륵사가 건립되었다.
 ② 금동 연가 7년명 여래 입상은 불교와 관련된 문화유산이다.
 ③ 서산 용현리 마애여래 삼존상에 관한 설명이다.
 ④ 삼국과 가야의 문화는 일본에 전해져 아스카 문화에 영향을 끼쳤다.

- 05 제시된 문화유산에서 공통으로 나타나는 종교는 도교이다. 도교는 자연을 숭배하고 불로장생을 추구하는 신선 사상과 도가 사상이 결합된 신앙으로, 삼국 시대에 중국에서 전해졌다. 도교는 귀족 사회를 중심으로 유행하였다.

오답 풀이

- ㄱ. 탑, 불상 등의 예술을 발전시킨 종교는 불교에 해당한다.
 ㄴ. 학문의 발달과 교육 기관의 설립을 이끈 학문은 유학에 해당한다.

- 06 불로장생을 추구하는 신선 사상과 도가 사상이 결합되어 형성된 신앙은 도교이다.

- 07 (가)에는 삼국에서 천문학이 발달한 까닭이 들어가야 한다. 삼국에서는 천체 현상이 농업에 도움이 되고 왕의 권위와 연결된다고 여겼기 때문에 천문학이 발달하였다.

오답 풀이

- ㄱ. 삼한에 관한 설명이다.
 ㄴ. 불교에 관한 설명이다.

- 08 ㉠에 들어갈 고분 양식은 굴식 돌방무덤이다. 무용총, 각저총 등의 굴식 돌방무덤에는 벽화가 많이 남아 있어 당시 사람들의 생활 모습을 파악할 수 있다.

오답 풀이

- ① 금관총은 신라의 고분으로, 돌무지덧널무덤 양식으로 지어졌다.
 ③ 백제 초기에는 고구려와 비슷한 계단식 돌무지무덤이 만들어졌다.
 ④ 천마도, 유리 제품 등은 신라에서 만들어진 돌무지덧널무덤에서 출토되었다.
 ⑤ 도굴이 어려워 많은 꺼묻거리가 보존되었던 무덤 양식은 돌무지덧널무덤에 해당한다.

- 09 백제의 무령왕릉은 중국 남조의 영향을 받아 벽돌무덤 양식으로 제작된 무덤이다.

오답 풀이

- ㄴ. 구덩식 돌덧널무덤은 주로 가야가 김해, 고령 등의 지역에 만든 고분 양식이다.
 ㄹ. 현무도 등 사신도 벽화는 고구려의 굴식 돌방무덤에서 발견되었다.

- 10 ㉠에 공통으로 들어갈 고분은 천마총이다. 신라의 천마총은 돌무지덧널무덤 양식으로 제작되어 도굴이 어려웠기 때문에 여기에서 많은 꺼묻거리가 발견되었다.

오답 풀이

- ① 고령 지산동 고분군은 4~6세기에 축조된 가야의 대표적인 고분으로, 대가야 지배층의 무덤으로 추정된다.
 ② 백제에서는 웅진 시기 이후 주로 굴식 돌방무덤이 만들어졌으며, 중국 남조의 영향을 받아 벽돌무덤이 제작되기도 하였다.
 ③ 고구려의 장군총은 계단식 돌무지무덤 양식으로 지어졌다.
 ⑤ 백제와 중국 남조의 교류를 짐작할 수 있는 대표적인 문화유산으로 무령왕릉을 들 수 있다.

- 11 고구려는 지리적으로 가까운 중국 북조의 문화를 받아들였으며, 중국 남조를 비롯하여 중앙아시아의 여러 나라와도 교류하였다.

- 12 제시된 두 불상은 재질만 다를 뿐 모양이 거의 비슷하다. 일본의 고류사 목조 미륵보살 반가 사유상은 삼국 불교문화의 영향을 받아 만들어졌다. 이를 통해 삼국과 일본의 교류를 알 수 있다.

문제 자료 분석하기

삼국과 일본의 미륵보살 반가 사유상



▲ 금동 미륵보살 반가 사유상



▲ 일본 고류사 목조 미륵보살 반가 사유상

- 차이점: 삼국에서 제작된 미륵보살 반가 사유상은 금동으로 만들어졌고, 일본의 미륵보살 반가 사유상은 나무로 만들어졌다.
- 공통점: 두 불상의 모양이 거의 비슷하다.
- 의의: 일본의 미륵보살 반가 사유상은 삼국 문화의 영향을 받아 만들어졌다. 이를 통해 삼국과 일본의 교류를 알 수 있다.

- 13 (가)에는 일본에 영향을 끼친 백제의 문화와 관련된 내용이 들어가야 한다. 백제는 일본에 오경박사, 의박사, 역박사를 파견하였으며, 유학과 불교를 전하였다.

오답 풀이

- ① 가야는 일본에 토기 제작 기술을 전해 주어 일본 토기인 스에키에 영향을 끼쳤다.
 ② 삼국과 가야의 문화는 일본에 전해져 일본의 고대 문화인 아스카 문화에 영향을 끼쳤다.
 ③ 수산리 고분 벽화는 고구려의 문화유산이다. 고구려 수산리 고분 벽화와 일본의 다카마쓰 고분 벽화 속 여성의 옷차림이 매우 비슷한 점은 삼국의 문화가 일본에 영향을 끼쳤음을 알려 준다.
 ④ 돌무지덧널무덤 양식은 신라에서 주로 만들어진 고분 양식이다.

- 14 백제 금동 대향로에는 봉황, 용 등의 도교적 요소와 불교에서 신성하게 여기는 연꽃이 함께 표현되어 있다. 한편 도교 신앙의 요소가 표현되어 있는 문화유산으로는 백제 금동 대향로 외에 고구려 고분 벽화 속 사신도, 백제의 산수무늬 벽돌을 들 수 있다.

채점 기준	구분
도교와 불교의 요소를 두 가지 모두 바르게 서술한 경우	상
도교와 불교의 요소를 한 가지만 바르게 서술한 경우	중
도교와 불교의 요소를 한 가지 서술하였으나 미흡한 경우	하

- 15 임신서기석에는 신라의 두 청년이 유교 경전 공부에 힘쓸 것을 약속한 내용이 새겨져 있다. 이를 보면 당시 신라의 젊은 이들이 유교 경전을 공부하였음을 알 수 있으며, 나이가 유학이 중요한 학문이었음을 추론할 수 있다.

채점 기준	구분
임신서기석의 내용과 신라의 유교 경전 학습 사실을 관련지어 바르게 서술한 경우	상
서술하였으나 미흡한 경우	하

3

STEP

모아 모아 단원 체크

38~41쪽

- | | | | | |
|------|------|------|------|------|
| 01 ① | 02 ③ | 03 ③ | 04 ① | 05 ② |
| 06 ⑤ | 07 ① | 08 ① | 09 ③ | 10 ② |
| 11 ④ | 12 ③ | 13 ④ | 14 ③ | 15 ② |
| 16 ② | 17 ② | 18 ② | 19 ① | 20 ⑤ |
| 21 ④ | 22 ④ | 23 ③ | | |

01 ㉠에 공통으로 들어갈 시대는 청동기 시대이다. 청동기 시대에는 반달 돌칼을 사용하였으며, 다양한 형태의 민무늬 토기를 만들었다. 또 군장의 무덤으로 추정되는 고인돌을 제작하였다.

오답 풀이

- ㄷ. 농경과 목축을 시작한 시대는 신석기 시대이다.
ㄹ. 전쟁에서 철제 무기를 사용한 시대는 철기 시대이다.

02 청동기 시대부터 계급이 발생하고 정치적 권력과 종교적 권위를 동시에 가진 군장이 등장하였다. ㉢ 계급이 없는 평등한 사회는 구석기 시대, 신석기 시대에 해당한다.

03 ㉠에 들어갈 국가는 고조선이다. 고조선에서는 기원전 2세기경 위만이 준왕을 몰아내고 집권하였으며, 사회 질서를 유지하고자 <8조법>과 같은 엄격한 법률을 만들어 시행하였다.

오답 풀이

- ㄱ. 고조선은 청동기 문화를 바탕으로 성립하였다.
ㄹ. 낙랑군 등 중국의 군현을 한반도에서 몰아낸 국가는 고구려이다.

04 밑줄 친 ‘이 나라’는 부여이다. 부여에서는 영고라는 제천 행사를 열었고, 1책 12법의 엄격한 법이 있었다. 또 왕이나 귀족이 죽으면 여러 물건과 사람을 함께 묻는 순장의 풍습이 있었다.

오답 풀이

- ② 상, 대부, 장군 등의 관직을 두었던 국가는 고조선이다.
③ 민머느리제라고 하는 혼인 풍습이 있었던 국가는 옥저이다.
④ 목지국의 지배자가 나라를 대표하였던 국가는 삼한에 해당한다.
⑤ 제가 회의에서 나라의 중대사를 결정하였던 국가는 고구려이다.

05 제시된 자료는 삼한 사회에서 볼 수 있는 상황으로, ㉠에 들어갈 말은 군장이다. 삼한의 정치적 지배자인 군장은 신지, 읍차라고 불렀다.

오답 풀이

- ① 여러 ‘가(加)’가 사출도라고 하는 지역을 별도로 다스렸던 국가는 부여이다.
③ 삼한은 정치적 지배자와 제사를 담당한 천군이 별도로 있는 제정 분리 사회였다.
④ 왕 아래 상가, 패자, 고추가 등의 관직을 두었던 국가는 고구려이다.
⑤ 계루부가 중심이 되어 정치를 주도하였던 국가는 고구려이다.

06 2세기 후반에 즉위한 고국천왕은 독자적 정치체 성격의 5부를 행정적 성격의 5부로 바꾸고 왕위의 부자 상속을 이루었다. 또한 가난한 백성을 구제하고자 진대법을 시행하였다.

07 고국원왕 시기에 전연과 백제의 침략으로 위기를 겪은 후 즉위한 소수림왕은 불교를 수용하고, 태학을 설립하여 인재를 양성하였으며, 율령을 반포하여 통치 체제를 정비하였다.

오답 풀이

- ㄷ. 진대법이 시행된 것은 고국천왕 때의 일이다.
ㄹ. 전연의 침략으로 수도가 함락된 것은 고국원왕 때의 일이다.

08 (가)에는 백제에 관한 설명이 들어가야 한다. 백제는 온조, 비류 등 부여·고구려에서 내려온 세력과 한강 유역의 토착 세력이 연합하여 세운 나라로, 한강 유역에 위치한 위례성을 도읍으로 삼았다.

오답 풀이

- ② 무천이라는 제천 행사를 열었던 국가는 동예이다.
③ 골품제라는 신분 제도가 존재하였던 국가는 신라이다.
④ 화랑도를 국가적인 조직으로 개편하였던 국가는 신라이다.
⑤ 지리적으로 한반도 동남쪽에 치우쳐 있었던 국가는 신라이다.
⑥ 압록강 유역의 지리적 이점을 활용하여 성장해 나갔던 국가는 고구려이다.
⑦ 마가, 우가, 저가, 구가가 각자의 영역을 다스렸던 국가는 부여이다.

09 김씨의 왕위 세습을 이룬 신라의 왕은 내물왕이다. 내물왕은 대군장이라는 뜻의 ‘마립간’을 왕호로 사용하였다.

10 ㉠에 들어갈 국왕은 신라의 법흥왕이다. 법흥왕은 율령을 반포하고 관리를 17등급으로 나누었으며, 귀족 세력을 대표하는 최고 관직으로 상대등을 설치하였다.

오답 풀이

- ㄴ. 국호를 ‘신라’로 확정한 국왕은 지증왕이다.
ㄹ. 이사부를 보내 우산국을 정복한 국왕은 지증왕이다.

11 밑줄 친 ‘이 나라’는 금관가야이다. 금관가야는 해상 교통의 중심지에 위치하여 낙랑, 왜 사이에서 중계 무역으로 번성하였다.

오답 풀이

- ① 읍군, 삼로라고 불리는 군장이 있었던 국가는 옥저, 동예이다.
② 여러 ‘가(加)’가 각자의 영역을 다스렸던 국가는 부여이다.
③ 가족 공동 무덤을 만드는 풍습이 있었던 국가는 옥저이다.
⑤ 중국 한의 공격을 받아 수도가 함락되었던 국가는 고조선이다.

12 (가)에는 백제 근초고왕의 활동이 들어가야 한다. 근초고왕은 고구려의 평양성을 공격하여 고국원왕을 전사시키고 황해도 일부 지역을 차지하였다.

13 ㉠에 들어갈 국왕은 고구려의 광개토 대왕이다. 광개토 대왕은 북쪽으로는 만주 대부분과 연해주 지역 일부를 확보하고, 남쪽으로는 한강 이북까지 영토를 확장하였다.

오답 풀이

- ① 대가야를 멸망시킨 국왕은 신라의 진흥왕이다.
② 남한강 유역까지 진출하였던 고구려의 국왕은 장수왕이다.
③ ‘건원’이라는 연호를 사용하였던 국왕은 신라의 법흥왕이다.
⑤ 낙랑군과 대방군을 차례로 점령하였던 국왕은 고구려의 미천왕이다.

- 14 ㉠에 들어갈 국왕은 백제의 무령왕이다. 무령왕은 지방 22담로에 왕족을 파견하여 지방 통제를 강화하였다.

오답 풀이

- ① 웅진으로 수도를 옮긴 국왕은 백제의 문자왕이다.
 ② 전진에서 불교를 받아들인 국왕은 고구려의 소수림왕이다.
 ④ 중양에 22부의 관청을 설치하였던 국왕은 백제의 성왕이다.
 ⑤ 화랑도를 국가적인 조직으로 개편하였던 국왕은 신라의 진흥왕이다.

- 15 백제의 성왕은 농업과 교통에 유리한 사비(부여)로 천도하였다. 나라를 안정시킨 성왕은 이후 신라와 연합하여 고구려를 공격해서 한강 하류 지역을 되찾았다. 그러나 신라가 동맹을 깨고 이를 빼앗자, 신라 공격에 나섰다가 관산성 전투에서 패배하고 전사하였다.

- 16 진흥왕은 신라의 청소년 집단이었던 화랑도를 국가적인 조직으로 개편하여 인재를 양성하였다. ② 태학은 고구려의 소수림왕이 설립한 교육 기관이다.

- 17 서산 용현리 마애여래 삼존상을 제작한 국가는 백제이다. 백제는 침류왕 시기에 동진으로부터 불교를 수용하였으며, 무왕 때 미륵사를 건립하였다.

문제 자료 분석하기

서산 용현리 마애여래 삼존상



- 국적: 백제
- 위치: 충남 서산
- 특징: 둥근 얼굴과 인자한 미소가 특징으로, '백제의 미소'라고 불리기도 한다.

- 18 삼국에서는 유학이 발전하면서 관련 교육 기관이 설립되었다. 고구려의 소수림왕은 태학을 설립하였고, 백제는 오경박사를 두고 유교 경전을 가르치도록 하였다.

- 19 밑줄 친 '이 종교'는 도교이다. 고구려의 고분 벽화 속 사신도, 백제의 산수무늬 벽돌과 백제 금동 대향로에서 도교적인 요소를 찾아볼 수 있다.

- 20 자료의 무덤 양식은 돌무지덧널무덤이다. 신라 초기에 주로 제작된 돌무지덧널무덤은 도굴이 어려운 구조로 많은 껍묻거리가 보존되었다. 여기에서 금관, 천마도 등이 발견되었다.

- 21 삼국 중 일본과 가장 활발히 교류한 국가는 백제이다.

- 22 (가)는 대가야, (나)는 금관가야이다. 금관가야는 고구려 광개토 대왕의 공격으로 큰 타격을 입었다. 이후 가야 연맹의 주도권은 고령 지역의 대가야로 이동하였다.

- 23 제시된 지도는 5세기 고구려의 영토 확장을 나타낸 것이다. 이 시기에 백제와 신라는 혼인 동맹을 체결하여 고구려에 대항하였다. 한편 고구려는 스스로 천하의 중심이라고 믿는 독자적인 천하관을 드러냈다.

01 (1) 고조선

- (2) **예시 답안** (가)에서는 고조선의 건국 집단이 하늘과 연관이 지어 권위를 내세웠으며, 고조선이 농경 사회였음을 알 수 있다. (나)에서는 환웅 부족과 곰을 믿는 부족이 연합하였으며, 고조선이 제정일치 사회였음을 알 수 있다.

핵심 단어 하늘, 농경 사회, 부족 간 연합, 제정일치 사회

채점 기준	구분
(가), (나) 내용을 통해 알 수 있는 사회 모습을 모두 바르게 서술한 경우	상
사회 모습을 한 가지만 바르게 서술한 경우	중
사회 모습을 한 가지 서술하였으나 미흡한 경우	하

02 (1) 장수왕

- (2) **예시 답안** 사비(부여)가 넓은 평야 지대에 위치하여 농업에 유리하고, 금강을 이용한 수로 교통이 편리한 곳이었기 때문이다.

핵심 단어 농업, 수로 교통

채점 기준	구분
천도 이유를 지리적 특징과 관련지어 바르게 서술한 경우	상
천도 이유를 서술하였으나 미흡한 경우	하

03 (1) ㉠: 부자, ㉡: 불교, ㉢: 율령

- (2) **예시 답안** STEP 1 개요 짜기

- 삼국이 공통적으로 (가)~(다)의 정책을 시행한 목적 정리
 - ① (가): 왕위 계승을 안정시켜 왕권을 강화하고자 하였다.
 - ② (나): 사상을 통합하고, 왕과 부처를 동일시하여 권위를 높이려고 하였다.
 - ③ (다): 넓어진 영토와 늘어난 백성을 효과적으로 다스리고자 제도와 법령을 정비하였다.
- 삼국에서 수립된 국가 체제: 왕을 중심으로 하는 중앙 집권 국가

STEP 2 논술문 작성하기

삼국은 왕위 계승 방식을 부자 상속으로 안정시켜 왕권을 더욱 강화하였다. 그리고 불교를 수용하여 여러 사상을 통합하였으며, '왕이 곧 부처'라는 사상을 바탕으로 왕의 권위를 높이고 왕권을 뒷받침하였다. 또한 넓어진 영토와 늘어난 백성을 효과적으로 다스리고자 제도와 법령을 정비하여 율령을 반포하였다. 이러한 과정을 거쳐 삼국은 왕권을 강화하고 체제를 정비하여 왕을 중심으로 하는 중앙 집권 국가로 발전해 나갔다.

평가 요소	채점 기준	구분
정책의 시행 목적	정책의 시행 목적을 모두 바르게 서술한 경우	상
	정책의 시행 목적을 두 가지만 바르게 서술한 경우	중
	정책의 시행 목적을 한 가지만 바르게 서술한 경우	하
국가 체제	중앙 집권 국가에 대하여 바르게 서술한 경우	상
	중앙 집권 국가에 대하여 서술하였으나 미흡한 경우	하

II

통일신라와 발해

01 신라의 삼국 통일과 발해의 성립

1 STEP

바로 바로 개념 체크

46쪽

- 1 (1) 연개소문 (2) 김춘추 (3) 천문령
 2 (1) × (2) ○ (3) ○ 3 (1) ㉠ (2) ㉡ (3) ㉢
 4 (1) 요서 (2) 흑치상지 (3) 대동강
 5 (1) 돌궐 (2) 수양제 (3) 천리장성 (4) 의자왕 (5) 고구려 (6) 백강 전투
 (7) 계림 도독부 (8) 안승 (9) 동모산 (10) 말갈인

2 STEP

차곡 차곡 실력 체크

47~49쪽

- 01 ④ 02 ③ 03 ⑤ 04 ② 05 ①
 06 ③ 06-1 ④ 07 ② 08 ① 09 ③
 10 ① 11 ⑤ 12 ④ 12-1 ③ 13 ④
 14 ⑤ 14-1 ①
 15 (1) ㉠ 살수 대첩, ㉢ 안시성 싸움
 (2) 예시 답안 중국 중심의 국제 질서에 복속되지 않고 독자적인 세력을 유지하였다. 그러나 계속되는 전쟁으로 고구려의 국토가 황폐해졌고, 지배층의 내분으로 국력이 약해졌다.
 16 (1) 고려(고구려)
 (2) 예시 답안 발해는 스스로 고구려를 계승한 나라임을 드러냈으며, 주변국들도 발해가 고구려를 계승한 나라임을 인정하였다.

- 01 중국을 통일한 수가 주변국을 압박하자, 고구려는 백제·왜와 연합하였고, 백제는 고구려·수와 모두 교류하며 중립적인 태도를 보였다. 고구려와 백제의 협공으로 위기를 맞이한 신라는 수에 도움을 요청하였다.
 02 수가 한반도로 세력을 확장하자 고구려는 말갈과 함께 요서 지역을 먼저 공격하였다.
 03 ㉠에 들어갈 인물은 을지문덕이다. 을지문덕은 수와의 전쟁 당시 수의 장군 우중문에게 철수를 유도하는 시를 보냈고, 철수하는 수의 군대를 살수에서 크게 물리쳤다.

문제 자료 분석하기 을지문덕이 우중문에게 보낸 시

신묘한 계책은 천문을 꿰뚫었고,
 오묘한 전술은 땅의 이치를 통달하였도다.
 전쟁에 이겨 공이 이미 높으니,
 만족함을 알고 그만두기를 바라노라.

수양제는 고구려를 침략하였으나 요동성을 함락하지 못하였다. 이에 별동대를 편성하고 장수 우중문에게 직접 평양성을 공격하게 하였다. 수의 공격에 고구려군은 거짓으로 후퇴하는 작전을 사용해 수군을 평양성 30리 밖까지 유인하였다. 이때 을지문덕은 적장 우중문에게 위의 시를 보내 군대를 철수할 것을 경고하였다. 시를 받은 수군은 후퇴하였는데, 고구려군은 수 군대가 살수(청천강)를 반쯤 건넌 때 이들을 공격하여 큰 승리를 거두었다.

- 04 당 태종이 고구려를 압박하자 고구려는 국경 지역에 천리장성을 축조하며 당의 침입에 대비하였다. 이후 당 태종의 고구려 침공으로 요동성과 백암성이 함락당하며 위기에 처하였으나, 안시성에서 고구려군과 백성이 당의 군대를 물리쳤다.
 05 고구려가 수·당과의 전쟁에서 승리할 수 있었던 원동력으로는 자연 지형을 활용한 성곽 건축, 성에 여러 구조물 설치, 다양한 방어 전술 보유, 풍부한 철과 이를 활용한 철제 무기 생산 등이 있다.
 06 밑줄 친 '동맹'은 나당 동맹이다. 나당 동맹으로 당은 신라에 군사적으로 지원할 것을 약속하였고, 신라는 당의 고구려 공격에 협조하며 이후 대동강을 경계로 땅을 나누어 가질 것을 합의하였다.
 07 김유신이 이끄는 신라군은 황산벌 전투에서 백제 계백의 결사대를 물리쳤다.

오답 풀이

- ① 황산벌 전투 이후 사비성이 함락되면서 백제가 멸망하였다.
 ③ 안승은 고구려 부흥 운동 당시 검모자를 죽이고 신라에 투항하였다.
 ④ 신라는 진흥왕 때 한강 유역을 확보하였다.
 ⑤ 고구려에서는 연개소문이 사망한 이후 지배층 간에 권력 다툼이 일어났고, 이 틈을 타 공격한 나당 연합군에 의해 멸망하였다.

- 08 백제 부흥 운동 당시 임존성에서 흑치상지 등이 활약하였으나 백강 전투에서 백제 부흥군과 왜 연합군이 패배하면서 세력이 약화되었다. 고구려 부흥 운동 당시 고연무는 오골성에서 활약하였으며, 검모잠은 안승을 왕으로 추대하며 활동하였다.

오답 풀이

- ① 의자왕이 나당 연합군에게 항복하며 백제가 멸망하였다.

- 09 당은 백제와 고구려의 옛 땅에 각각 웅진 도독부와 안동 도호부를 설치하였고, 신라에도 계림 도독부를 두어 한반도 전체를 지배하려고 하였다.
 10 신라는 당이 한반도 전체를 지배하려고 하자 백제 유민에게 관직을 제공하였으며, 안승을 고구려왕으로 책봉하고 고구려 부흥 운동을 지원하며 당과의 전쟁을 시작하였다.

오답 풀이

- ㄷ. 백제 부흥 운동 당시 복신과 도침이 주류성에서 활약하였다.
 ㄹ. 신라 진흥왕 때 화랑도가 국가적인 조직으로 개편되었다.

- 11 신라는 매소성 전투와 기벌포 전투에서 당을 상대로 승리하였다. 그 결과 신라는 대동강 남쪽 지역에서 당의 세력을 몰아내고 삼국 통일을 이루었다(676).

오답 풀이

- ① 고구려 장수왕은 427년 평양으로 천도한 후 남진 정책을 추진하였다.
 ② 백제 성왕은 한강 유역을 상실하자 신라를 공격하였으나, 관산성 전투에서 전사하였다(554).

- ③ 신라 지증왕은 이사부를 보내 우산국을 정복하였다(512).
 ④ 고구려 미천왕은 4세기 초반 낙랑군과 대방군을 점령하고 대동강 유역까지 세력을 확장하며 한반도에서 중국 군현 세력을 몰아냈다.

12 신라의 삼국 통일은 우리 민족 최초의 통일이라는 점, 새로운 민족 문화가 발전하는 계기가 마련되었다는 점에서 의의가 있다. 하지만 통일 과정에서 당을 끌어들이었고, 그 결과 영토가 대동강 이남으로 축소되었다는 한계가 있다.

13 (가)에 들어갈 인물은 대조영이다. 옛 고구려 장수 출신인 대조영은 고구려 유민과 말갈인 일부를 이끌고 요동 지역으로 이동하였다. 추격해 오는 당의 군대를 천문령에서 격파하였으며, 이후 동모산에서 발해를 건국하였다.

오답 풀이

- ④ 고구려 장수왕은 평양으로 천도하고 남진 정책을 추진하여 한강 유역을 차지하였다.

문제 자료 분석하기

발해의 건국



- 배경: 7세기 말 당의 통제를 받던 거란인이 반란을 일으키며 영주 지방에 대한 통제가 약해졌다.
- 과정: 고구려 장군 출신 대조영이 고구려 유민과 말갈인을 이끌고 영주를 탈출하였고, 추격해 오는 당의 군대를 천문령에서 물리쳤다.
- 결과: 옛 고구려 땅인 동모산 부근을 도읍으로 발해가 건국되었다.

14 ㉠에 들어갈 국가는 발해이다. 발해의 주민은 고구려 유민과 말갈인 등으로 구성되었다.

오답 풀이

- ① 백제 성왕은 농업에 유리하고 교통이 편리한 사비로 천도하였다.
 ② 검모잠은 안승을 왕으로 추대하며 고구려 부흥 운동을 전개하였다.
 ③ 나당 연합군은 사비성을 함락하며 백제를 멸망시켰다.
 ④ 백제와 고구려는 나당 연합군에 의해 멸망하였다.

15 고구려는 수와 당의 침략을 물리치며 중국 중심의 국제 질서에 복속되지 않고 독자적인 세력을 유지할 수 있었다. 그러나 잦은 전쟁으로 국토가 황폐해졌으며, 지배층 사이의 권력 다툼으로 국력이 점차 약화되었다.

채점 기준	구분
고구려가 수와 당의 침략을 물리친 것의 의의와 한계를 바르게 서술한 경우	상
고구려가 수와 당의 침략을 물리친 것의 의의와 한계를 서술하였으나 미흡한 경우	하

16 발해는 고구려 유민이 세운 나라로, 나라 이름을 ‘고려(고구려)’로, 왕을 ‘고려(고구려) 왕’으로 표현하며 고구려 계승 의식

을 드러내었다. 또한 일본 등 주변 나라도 발해를 ‘고려(고구려)’로 부르며 발해가 고구려를 계승한 나라임을 인정하였다.

채점 기준	구분
발해가 고구려를 계승한 나라임을 스스로 밝히고 있으며 주변국도 이를 인정하고 있음을 바르게 서술한 경우	상
발해가 고구려를 계승한 나라임을 스스로 밝히고 있으며 주변국도 이를 인정하고 있음을 서술하였으나 미흡한 경우	하

02 통일신라와 발해의 발전

1 STEP

바로 바로 개념 체크

52쪽

- 1** (1) 관료전 (2) 해동성국 (3) 호족 **2** (1) × (2) ○ (3) ○
3 (1) ㉠ (2) ㉡ (3) ㉢ **4** (1) 문무왕 (2) 촌주 (3) 견훤
5 (1) 김춘추 (2) 9주 (3) 인안 (4) 거란 (5) 정당성 (6) 해공왕 (7) 김헌창 (8) 6두품 (9) 고구려

2 STEP

차곡 차곡 실력 체크

53~55쪽

- 01** ⑤ **02** ④ **03** ① **04** ② **05** ②
06 ③ **07** ② **08** ① **08-1** ⑤ **09** ⑤
10 ④ **11** ③ **12** ④ **13** ③ **14** ①
14-1 ①
15 (1) ㉠ 9주, ㉡ 9서당
 (2) **예시 답안** 신라는 통일 이후 옛 고구려와 옛 백제, 신라 지역을 고르게 다스린다는 의미에서 전국을 9주로 편성하였다. 또 9서당에 신라인뿐만 아니라 옛 고구려인과 옛 백제인, 말갈인을 포함하여 민족 융합을 꾀하였다.
16 (1) 3성 6부제
 (2) **예시 답안** 발해에서는 당과는 다르게 정책을 집행하는 정당성을 중심으로 운영되었다. 정당성의 장관인 대내상 아래에 좌사정과 우사정의 관직을 두고 6부를 나누어 관리하게 하였다. 6부의 명칭을 유교의 덕목을 따서 지었다.

01 ㉠에 들어갈 인물은 문무왕이다. 문무왕은 태종 무열왕의 아들로 삼국 통일을 완성하였고, 옛 백제와 고구려 출신 지배층을 관직에 임명하며 삼국의 백성을 통합하고자 하였다.

오답 풀이

- ① 법흥왕은 금관가야를 병합하며 낙동강 하류까지 영토를 확장하였다.
 ② 신문왕은 장인인 김흠돌이 반란을 일으키자 이에 참여한 많은 진골 귀족을 제거하며 반란을 진압하였다.
 ③ 김춘추는 진골 출신 중 최초로 왕위에 올라 태종 무열왕이 되었다.
 ④ 진흥왕은 화랑도를 국가적인 조직으로 개편하여 인재를 양성하고 군사력을 강화하였다.

02 신문왕은 귀족의 경제적 기반을 제한하기 위해 관료전을 지급하고 녹읍을 폐지하였다. 또한 국학을 통해 유학 지식을 갖춘 인재를 양성하였는데, 이 과정에서 6두품 출신 관리들이 성장하였다.

- 03 신문왕은 유학 교육 기관인 국학을 설치하여 유학을 장려하고 왕에게 충성하는 인재를 양성하였다.

오답 풀이

- ②, ③ 고구려는 수도에 태학, 지방에 경당이라는 교육 기관을 세웠다.
④ 화랑도는 귀족부터 평민 신분의 청소년이 함께 어우러져 활동하던 단체이다.
⑤ 오경박사는 백제에서 유교 경전을 담당한 관리였다.

- 04 통일 이후 신라의 중앙 정치 제도는 행정을 총괄하는 집사부와 집사부 장관인 시중을 중심으로 운영되었다. 한편 기존에 있던 화백 회의의 기능과 상대등의 역할은 줄어들었다.

- 05 통일신라는 수도가 동남쪽에 치우쳐 있는 점을 보완하고자 특별 행정 구역인 5소경을 설치하였다.

- 06 통일신라는 전국을 9주로 나누고 주 아래 군과 현을 두어 지방관을 파견하였으며, 촌은 토착 세력인 촌주의 도움을 받아 통치하였다. 군사 제도로는 중앙군은 9서당, 지방군은 10정을 두었다.

- 07 ㉠에 들어갈 인물은 무왕이다. 무왕은 당이 발해를 압박하자 장문휴를 보내 산둥반도의 등주를 선제공격하였다.

- 08 독자적인 연호인 '대흥'과 황제를 의미하는 '황상'이라는 표현을 통해 발해가 스스로를 당과 대등하다고 인식하였음을 알 수 있다.

문제 자료 분석하기 정효 공주 묘지석

아아, 공주는 대흥 56년 여름 6월 9일 임진일에 궁 밖에서 사망하니, 나이는 36세였다. 이에 시호를 정효 공주라 하였다. …… 황상은 조화를 파하고 크게 슬퍼하여, 정침에 들어가 자지 않고 음악도 중지시켰다.

⇒ 문왕의 넷째 딸인 정효 공주의 묘지석을 통해 발해의 인식을 확인할 수 있다. 문왕은 '대흥'이라는 독자적인 연호를 사용하였으며, 왕을 황제와 같은 뜻인 '황상'이라고 표현하였다. 이를 통해 발해가 황제국을 표방하였으며, 당과 대등하다는 의식을 드러내었음을 알 수 있다.

- 09 당이 후수 말갈을 이용해 발해를 압박하자 무왕은 산둥반도 등주를 선제공격하였다. 문왕 때 중경에서 상경으로 천도하였고, 선왕 때에는 최대 영토를 확보하며 전성기를 맞이하였다.

- 10 발해는 전국을 5경 15부 62주로 편성해 통치하였다. 정치·군사적으로 중요한 지역에는 5경을 설치하였다. 지방 행정의 중심지에는 15부를 설치하고 그 아래 주와 현을 두고 지방관을 파견하였다. 또한 촌락은 수령이라 불리는 현지 유력자가 다스리게 하였다. 한편 군사 조직으로는 중앙에는 10위를 두어 수도를 경비하게 하였다.

- 11 8세기 후반 진골 귀족들의 반란으로 해공왕이 피살되었다. 이후 150여 년 동안 20명의 왕이 교체되는 등 치열한 왕위 쟁탈전이 전개되었다.

- 12 신라에서는 8세기 후반부터 중앙 통치 체제가 흔들리기 시작하였다. 이에 김헌창과 장보고 등의 지방 세력도 정부에

반기를 들었다. 최치원과 같은 6두품 세력은 유교 사상을 바탕으로 신라 사회를 개혁하고자 하였으나 이들의 의견은 진골 귀족의 반대로 받아들여지지 않았다. 또한 자연재해, 기근, 지배층의 수탈에 반발하여 원종·애노의 난을 시작으로 전국에서 농민 봉기가 발생하였다.

오답 풀이

- ④ 김유신이 이끄는 신라군은 황산벌에서 계백의 결사대를 물리치고 금강 하구에 상륙한 당군과 연합한 뒤 백제의 사비성을 공격하였다.

- 13 ㉠에 들어갈 세력은 호족이다. 신라 말 지방에서 독자적인 군사력과 행정 조직을 갖추며 성장한 호족은 스스로 성주 혹은 장군이라 칭하였으며, 일부 6두품과 함께 새로운 사회를 건설하고자 하였다.

오답 풀이

- ㄱ. 원종과 애노는 농민으로, 통일신라 말 중앙 정부의 수탈에 반발하여 봉기를 일으켰다.
ㄴ. 6두품은 진골 다음으로 높은 신분으로 유학 지식을 갖추었다.

- 14 (가)는 후고구려, (나)는 후백제에 해당한다. 후고구려는 궁예가 고구려 부흥을 주장하며 송악에서 세운 나라로, 국호를 마진, 태봉으로 변경하였으며, 철원으로 천도하였다. 후백제는 서남 해안을 지키던 군인 출신인 견훤이 완산주를 도읍으로 하여 세운 나라이다.

문제 자료 분석하기 후삼국 시대

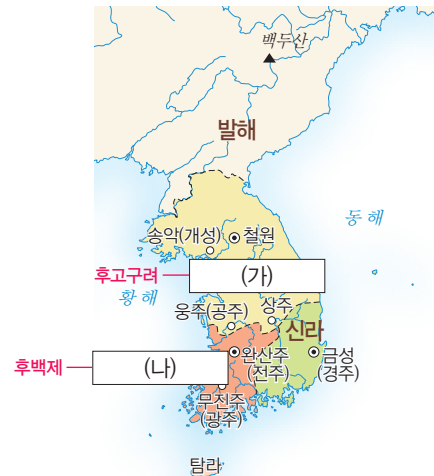

- 후고구려: 궁예가 송악을 근거지로 건국하였다. 국호를 마진, 태봉으로 변경하고 철원으로 천도하였다. 광평성을 최고 관청으로 설치하는 등 체제 정비를 시도하였다.
- 후백제: 견훤이 완산주를 도읍으로 건국하였다. 통치 체제를 정비하고 군사력을 키워 전라도, 충청도, 경상도 일부 지역까지 확대하였다.
- 신라: 후고구려, 후백제의 성장으로 영토가 경상도 일대로 축소되었다.

- 15 통일 이후 신라는 옛 고구려와 옛 백제, 신라 지역을 고르게 다스린다는 의미에서 영토를 9주로 나누었다. 또한 중앙군인 9서당에는 신라인뿐만 아니라 백제, 고구려, 말갈 사람도 포함하여 민족 융합을 꾀하였다.

채점 기준	구분
9주와 9서당 제도를 시행한 까닭을 두 가지 모두 바르게 서술한 경우	상
9주와 9서당 제도를 시행한 까닭을 한 가지만 바르게 서술한 경우	중
9주와 9서당 제도를 시행한 까닭을 한 가지 서술하였으나 미흡한 경우	하

- 16** 당에서는 정책을 집행하는 상서성이 정책을 수립하고 심의하는 문하성과 중서성의 통제를 받았으나, 발해에서는 정책을 집행하는 정당성을 중심으로 운영되었다. 또한 정당성의 장관인 대내상 아래에 좌사정과 우사정의 관직을 두고 6부를 나누어 관리하게 하였다. 6부의 명칭은 유교에서 강조하는 덕목으로 바꾸어 사용하였다.

채점 기준	구분
운영 방식의 내용을 두 가지 모두 바르게 서술한 경우	상
운영 방식의 내용을 한 가지만 바르게 서술한 경우	중
운영 방식의 내용을 한 가지 서술하였으나 미흡한 경우	하

03 통일신라와 발해의 문화

1 STEP

바로 바로 개념 체크

58쪽

- 1** (1) 신라도 (2) 불국사 (3) 주자감 (4) 이불병좌상
2 (1) ○ (2) × (3) ○ **3** (1) ㉠ (2) ㉡ (3) ㉢
4 (1) 문왕 (2) 원성왕 (3) 정혜 공주 묘
5 (1) 울산항 (2) 발해관 (3) 국학 (4) 최치원 (5) 화쟁 사상 (6) 석굴암
 (7) 선종 (8) 상경성 (9) 고구려

2 STEP

차곡 차곡 실력 체크

59~61쪽

- 01** ③ **02** ② **03** ① **04** ⑤ **05** ⑤
06 ④ **07** ③ **07-1** ⑤ **08** ⑤ **09** ②
10 ④ **11** ① **12** ⑤ **13** ② **13-1** ②

- 14** (1) 원호
 (2) **예시 답안** 일반 대중도 쉽게 불교에 접근할 수 있도록 하여 불교 대중화에 기여하였다.
15 (1) 고구려
 (2) **예시 답안** 당과 말갈 등 주변의 여러 문화를 흡수하여 발해만의 문화로 발전시켰음을 알 수 있다.

- 01** 담징은 일본에 종이와 먹 만드는 방법을 전파한 고구려 사람으로, 신라가 삼국을 통일하기 이전에 활동하였다.
02 통일신라 시대에 대외 교류가 활발히 이루어지면서 수도 금성 인근의 울산항이 국제 무역항으로 성장하였다.
03 발해는 일본에 모피, 꿀, 인삼 등의 특산품과 당에서 가져온 중계 무역 물품을 수출하였다.
04 발해는 신라와 건국 초에는 대립하였으나 이후 관계가 안정되면서 신라도를 이용하여 교류하였다.

오답 풀이

- ① 발해는 상경성을 중심으로 교통로를 정비하면서 주변국과 교류하였다.
 ② 발해는 문왕 때부터 당과의 관계를 회복하고 활발히 교류하였다.
 ③ 발해는 당에 주로 가죽과 약재를 수출하였으며, 비단, 책 등을 수입하였다.
 ④ 당의 산둥반도에는 발해인을 위한 숙소인 발해관이 설치되었다.

- 05** ㉠에 들어갈 제도는 독서삼품과로, 국학 졸업생을 대상으로 유교 경전의 이해도에 따라 등급을 정하고 관직을 부여하던 제도이다.

- 06** 통일신라에서는 유학이 발달하면서 많은 유학자가 등장하였는데, 이두를 정리한 설총, 《화랑세기》와 《고승전》 등을 편찬한 김대문, 외교 문서 작성에 능했던 강수 등이 있다.

- 07** 밑줄 친 ‘나’는 의상이다. 의상은 당에서 유학하고 돌아와 신라 화엄종을 열어 통일 직후 신라 사회 통합에 기여하였으며, 부석사를 세우고 제자를 양성하였다. 또 관음 신앙을 전파하여 신라 불교문화의 폭을 넓혔다.

오답 풀이

- ① 통일신라 말 선종 승려였던 도선은 풍수지리설을 널리 보급하였다.
 ② 신라는 법흥왕 때 이차돈의 순교를 계기로 불교를 공인하였다.
 ④ 원효는 화쟁 사상을 통해 종파 간 조화를 강조하며 불교 종파의 사상적 대립을 해소하기 위해 노력하였다.
 ⑤ 혜초는 인도와 서역을 순례하고 돌아와 각국의 종교와 풍습을 기록한 《왕오천축국전》을 저술하였다.

- 08** 통일신라 시대에는 석굴암, 감은사지 동 삼층 석탑 사리 장엄구, 불국사 삼층 석탑, 성덕 대왕 신종과 같은 다양한 문화유산이 제작되었다. ⑤ 고구려의 불상이다.

오답 풀이

- ① 경주 석굴암으로, 화강암을 쌓아 올려 만든 인공 석굴 사원이며 중앙의 본존불은 신라인이 생각하는 가장 이상적인 부처의 모습으로 조각하였다.
 ② 감은사 터에 있는 삼층 석탑 중 동쪽 석탑을 수리하던 과정에서 발견된 사리 장엄구이다. 정교한 장식을 통해 통일신라의 공예 수준을 확인할 수 있다.
 ③ 석가탑이라고도 불리는 경주 불국사 삼층 석탑으로, 이중 기단에 쌓은 3층 석탑 형식으로 제작되었다. 비례와 균형이 알맞은 통일신라의 대표적인 석탑으로 탑 안에서 세계 최초의 목판 인쇄물로 알려진 《무구정광대다라니경》이 발견되었다.
 ④ 에밀레종이라고도 불리는 성덕 대왕 신종은 우리나라에 남아 있는 가장 큰 종으로, 무게가 약 19톤에 이른다. 부처에게 공양하는 천녀의 모습이 섬세하게 새겨진 것을 통해 당시 신라의 금속 공예 기술을 짐작할 수 있다.

- 09** 불국사는 신라인이 생각하는 불교의 이상 세계를 표현하였으며, 탑과 건물이 조화롭게 배치된 것이 특징이다. 불국사에 있는 삼층 석탑 안에서 세계에서 가장 오래된 목판 인쇄본으로 알려진 《무구정광대다라니경》이 발견되었다.

10 밑줄 친 ‘이 종파’는 선종이다. 선종은 경전의 이해를 중시하는 교종과 달리 참선과 수행을 강조하였고, 지방 호족의 후원을 받으며 유행하였다.

11 ㉠은 풍수지리설이다. 통일신라 말 도선 등 선종 승려들에 의해 보급된 풍수지리설은 금성 중심의 인식에서 벗어나 지방의 중요성을 강조하여 호족의 사상적 기반이 되었다.

12 발해 정해 공주 묘의 모출임천장 구조는 고구려 건축 양식의 영향을 받아 제작되었다.

오답 풀이

- ① 발해 삼채는 당의 삼채 기법을 받아들여 세 가지 색의 유약을 입혔다.
- ② 발해의 수도 상경성은 당의 장안성을 모방해 만들어진 계획도시이다.
- ③ 정해 공주의 묘는 당의 영향을 받아 벽돌무덤으로 제작되었다.
- ④ 발해의 일반 백성들은 말갈의 전통 양식을 따른 흙무덤을 많이 만들었다.

13 자료는 각각 발해 석등과 말갈식 발해 토기이다. 발해는 고구려 불상의 전통을 계승하여 이불병좌상을 제작하였으며, 유학 교육 기관으로 주자감을 두었다.

오답 풀이

- ㄴ. 통일신라 시대에는 상원사 동종, 성덕 대왕 신종 등 범종이 제작되었다.
- ㄹ. 신라는 법흥왕 때 이차돈의 순교를 계기로 불교를 공인하였다.

문제 자료 분석하기 발해의 문화



- 상경성 절터에서 발견된 석등으로, 높이가 약 6m에 이른다.
- 몸체에 새겨진 연꽃무늬를 통해 고구려의 영향을 받아 제작되었음을 알 수 있으며, 당시 발해에서 불교가 번성하였음을 짐작할 수 있다.



- 발해의 여러 지역에서 말갈계 토기들이 출토되었다.
- 붉은색이나 갈색 계열의 색을 띠는 것이 특징이다.

14 원효는 어려운 불교 교리 대신 ‘나무아미타불’만 외우면 죽은 뒤 극락에 갈 수 있다는 아미타 신앙을 전파하였다. 이 과정에서 왕실과 귀족 중심으로 발전하던 불교가 일반 대중에게 널리 퍼졌다.

채점 기준	구분
원효의 활동에 대한 의의를 바르게 서술한 경우	상
원효의 활동에 대한 의의를 서술하였으나 미흡한 경우	하

15 발해는 고구려의 문화를 기반으로 당과 말갈 등 주변의 여러 문화를 흡수하여 발해만의 문화를 발전시켰다.

채점 기준	구분
발해 문화의 특징을 바르게 서술한 경우	상
발해 문화의 특징을 서술하였으나 미흡한 경우	하

3 STEP 모아 모아 단원 체크					64~67쪽
01 ⑤	02 ③	03 ④	04 ②	05 ④	
06 ③	07 ⑤	08 ①	09 ⑤	10 ①	
11 ②	12 ④	13 ⑤	14 ②	15 ③	
16 ④	17 ⑤	18 ③	19 ①	20 ④	
21 ②	22 ③	23 ⑤			

01 ㉠에 들어갈 전쟁은 살수 대첩이다. 살수 대첩은 평양성을 공격하고 철수하던 수의 별동대를 을지문덕이 이끄는 고구려군이 크게 격파한 전투이다.

오답 풀이

- ① 고국원왕은 4세기 후반 백제와의 전쟁에서 전사하였다.
- ② 당 태종은 연개소문이 정변을 일으키자 이를 구실로 고구려를 침략하였다.
- ③ 살수 대첩은 고구려가 수의 고구려 침략을 저지한 것으로, 고구려 부흥 운동과는 관련이 없다.
- ④ 고구려는 당 태종의 침입 당시 요동성과 백암성을 차례로 함락당하며 위기를 맞이하였으나, 안시성에서 당군의 공격을 막아내었다.

02 당이 고구려를 압박하자 고구려는 천리장성을 쌓고 당의 침입에 대비하였다. 연개소문이 정변을 일으켜 권력을 장악하자, 당 태종은 이를 구실로 고구려를 침략하였다. 고구려는 안시성 싸움에서 당의 공격을 물리쳤다.

오답 풀이

- ① 나당 동맹은 648년 신라와 당이 체결한 동맹으로 (나)보다 뒤에 발생하였다.
- ② 수가 중국을 통일한 것은 (가) 이전에 있었던 사실이다.
- ④ 고구려는 장수왕의 남진 정책으로 한강 유역을 차지하였다.
- ⑤ 수를 견제하기 위해 고구려는 말갈과 함께 요서 지역을 선제공격하였는데, (가) 이전에 있었던 사실이다.

03 나당 동맹 체결 이후 신라군은 황산벌 전투에서 승리하였고, 당군과 합류하여 백제를 멸망시켰다. 이후 나당 연합군은 고구려의 평양성을 함락하며 고구려를 멸망시켰다.

04 밑줄 친 ‘이 운동’은 백제 부흥 운동에 해당한다. 백제 부흥 운동 당시 흑치상지가 임존성에서, 복신과 도침이 주류성에서 활약하였으나, 나당 연합군에 의해 주류성이 함락되면서 실패하였다.

오답 풀이

- ㄴ. 검모잠은 한성에서 안승을 왕으로 추대하며 고구려 부흥 운동을 전개하였다.
- ㄷ. 고연무는 오골성에서 고구려 부흥 운동을 전개하였다.

05 (가) 시기에 나당 전쟁이 전개되었다. 신라는 나당 전쟁 당시 안승을 고구려왕으로 책봉하고 고구려 부흥 운동 세력을 지원하면서 당에 대응하였고, 매소성 전투(675)와 기벌포 전투(676)에서 승리하며 삼국 통일을 완수하였다.

오답 풀이

- ① 백제는 나당 연합군에 의해 사비성을 함락당하면서 멸망하였다(660).
- ② 신라는 매소성 전투와 기벌포 전투에서 승리하면서 삼국 통일을 완성하였다(676).
- ③ 견훤은 완산주를 도읍으로 하여 후백제를 건국하였다(900).
- ⑤ 한강 유역을 빼앗긴 백제는 의자왕 때 대야성 등 여러 성을 빼앗으며 신라를 위협하였다(642).

- 06** 신라가 삼국을 통일하면서 우리 민족 최초의 통일이 이루어졌으며, 민족 통합과 새로운 민족 문화가 발전하는 계기가 마련되었다. 그러나 통일 과정에서 외세를 끌어들이고, 영토가 대동강 이남으로 축소되었다는 한계가 있다.
- 07** 대조영은 고구려 유민과 말갈인 일부를 이끌고 요동 지역으로 이동하였다. 대조영은 천문령에서 당군을 물리치고 동모산으로 이동하여 발해를 건국하였다.
- 08** 신문왕은 김흠돌의 반란을 진압하였으며, 관리들에게 관료전을 지급하고 귀족의 경제적 기반이었던 녹읍을 폐지하였다. 또한 국학을 설치하여 유교적 소양을 갖춘 인재를 양성하였다.

오답 풀이

- ② 진흥왕은 불교를 적극적으로 장려하며 대규모 사찰인 황룡사를 지었다.
- ③ 원성왕은 유교 경전에 대한 이해 수준을 평가해 관리 선발에 활용하는 독서삼품과를 시행하였다.
- ④ 문무왕은 고구려를 멸망시키고 나당 전쟁에서 승리하며 삼국 통일을 완성하였다.
- ⑤ 김춘추는 진골 출신 최초로 왕위에 오르며 태종 무열왕이 되었다.
- ⑥ 김춘추는 당으로 건너가 당 태종에게 군사 동맹을 제안하였고, 당이 이를 수락하며 나당 동맹이 성립되었다.
- ⑦ 지증왕은 수도에 시장을 설치하여 물자 유통을 원활하게 하였다.

- 09** 신라는 통일 이후 중앙군을 9서당으로 편성하면서 옛 고구려인, 옛 백제인, 말갈인 등을 포함하여 민족 통합을 꾀하였다.

오답 풀이

- ① 백제는 고구려 장수왕의 공격으로 수도 한성이 함락당하면서 웅진으로 수도를 옮겼다.
- ② 신라는 통일 이후 중앙군으로 9서당을 두었다.
- ③ 발해는 지방 행정 구역을 5경 15부 62주로 조직하였다.
- ④ 발해는 일반 촌락을 수령의 도움을 받아 다스렸다. 신라는 촌주를 통해 촌을 관리하였다.

- 10** 발해는 무왕 시기에 '인안'이라는 독자적인 연호를 사용하였다.
- 11** 발해는 당의 3성 6부제를 수용하면서도 3성은 정당성을 중심으로 운영하고, 6부의 명칭을 유교 덕목을 따서 짓는 등 실정에 맞게 독자적으로 운영하였다.

오답 풀이

- 나, 다 통일 이후 신라의 중앙 정치는 집사부와 그 장관인 시중을 중심으로 운영되었고, 이에 따라 귀족을 대표하는 화백 회의의 기능이 축소되었다.

문제 자료 분석하기

발해의 3성 6부제

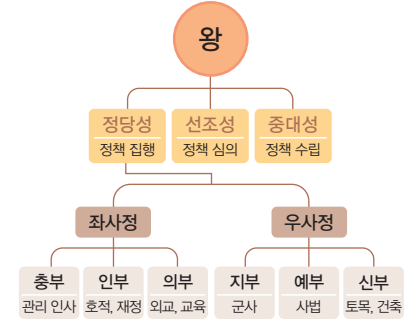

- 발해는 당의 중서성(정책 수립), 문하성(정책 심의), 상서성(정책 집행)을 각각 중대성, 선조성, 정당성으로 이름을 바꾸었다.
- 발해는 당과 달리 정책을 집행하는 정당성이 선조성과 중대성을 총괄하였다.
- 정당성의 장관인 대내상 아래에 좌사정과 우사정의 관직을 두고 6부를 나누어 관리하게 하였다.
- 6부의 명칭은 유교에서 강조하는 덕목을 붙여 사용하였다.

- 12** 해공왕이 피살된 이후 150여 년 동안 20명의 왕이 교체되었으며, 김헌창과 장보고 등 지방 세력이 왕위 쟁탈전에 가담하였다. 또한 중앙 정부가 세금을 독촉하자 원종·애노의 난을 시작으로 농민 봉기가 전국적으로 일어났다.

- 13** (가)에 들어갈 세력은 호족이다. 중앙의 통제력이 약해진 틈을 타 성장한 호족은 스스로를 성주·장군이라 칭하였으며, 독자적인 군사력과 행정 조직을 갖추었다. 일부 6두품 세력과 손을 잡았으며, 선종과 풍수지리설을 사상적 기반으로 삼았다.

- 14** 밑줄 친 '이 계층'은 6두품이다. 6두품은 국학을 통해 정치 세력으로 성장하였으며, 유교 사상을 바탕으로 사회를 개혁하고자 하였다.

- 15** ㉠에 들어갈 인물은 견훤이다. 견훤은 백제 부흥을 주장하며 완산주(진주)를 도읍으로 삼아 후백제를 건국하였다.

오답 풀이

- ① 장보고는 청해진을 건설하여 해적을 소탕하고 당과 신라, 일본을 연결하는 해상 무역을 주도하였다.
- ②, ④ 공예는 고구려 부흥을 주장하며 송악에서 후고구려를 세웠으며, 이후 철원으로 천도하였다.
- ⑤ 문무왕은 월지를 건설해 왕실의 위엄을 과시하였다.

- 16** 발해는 문왕 때부터 당과 관계를 회복하며 당의 선진 문물을 받아들였고, 많은 승려와 유학생이 당으로 건너갔다.

- 17** 국학은 유학 교육 기관이며 독서삼품과는 유교 경전의 이해도를 평가하여 관리 선발에 활용한 제도이다. 유학은 통일신라 시기 왕권 강화와 체제 정비에 활용되었다.

- 18** 해초는 통일신라의 승려로 당을 거쳐 인도, 서역을 순례한 뒤 해당 지역의 풍습을 기록한 《왕오천축국전》을 남겼다.

- 19** 통일신라에서는 불국사, 석굴암, 금속 공예품 등 다양한 문

화유산이 제작되었다. ① 말갈계 토기는 발해의 백성들이 제작해 사용하였다.

- 20 발해의 온돌 유적을 통해 발해가 고구려 문화를 계승하였음을 알 수 있다.

문제 자료 분석하기 발해의 온돌 터



- 온돌은 우리나라 고유의 난방 장치로, 아궁이에 불을 때서 방바닥에 깔아 놓은 구들을 데워 그 열기로 난방을 하는 방식이다.
- 고구려와 발해의 건물 유적에서 발견되는 온돌 장치는 방 일부분에 ‘ㄱ’자나 ‘ㄷ’자, ‘—’ 모양으로 놓인 쪽구들 형태를 띠고 있다.

- 21 발해는 주자감을 설치하여 유학을 교육하였으며, 유교적 소양을 갖춘 인재를 양성하였다. 정혜 공주와 정효 공주의 묘지석에 유교 경전의 내용이 인용된 것을 통해 발해의 유학 수준을 짐작할 수 있다.

오답 풀이

- ㄴ. 임신서기석을 통해 신라의 청년들이 유교 경전을 공부하였음을 알 수 있다.
- ㄹ. 설총은 통일신라에서 활동한 유학자로 이두를 정리하고 이를 바탕으로 유교 경전을 쉽게 풀이하였다.

- 22 ①에 들어갈 인물은 김춘추이다. 백제 의자왕의 공격으로 위기에 처한 신라는 김춘추를 고구려로 보내 군사적 도움을 요청하였으나 실패하였다. 이후 김춘추는 당으로 건너가 동맹을 제안하였고, 당 태종이 이를 받아들여 나당 동맹이 체결되었다. 김춘추는 삼국이 한창 경쟁하던 7세기 중반에 진골 출신으로 왕위에 올라 태종 무열왕이 되었다.

오답 풀이

- ㄱ. 수양제는 30만 별동대를 보내 평양성을 공격하게 하였으나, 을지문덕이 이끄는 고구려군이 살수에서 이들을 크게 물리쳤다.
- ㄹ. 당 태종은 연개소문의 정변을 구실로 고구려를 침략하였다.

- 23 신라는 8세기 후반부터 왕권이 약화되었으며, 해공왕이 피살되면서 왕위 쟁탈전이 본격적으로 전개되었다. 이 과정에서 호족과 같은 새로운 세력이 등장하였고, 견훤이 후백제를, 궁예가 후고구려를 세우면서 후삼국의 형세를 이루었다.

4

STEP

차근 차근 서술형·논술형 체크

68쪽

- 01 (1) (가): 녹읍, (나): 관료전
- (2) 신문왕 **예시 답안** 신문왕은 관리들에게 관료전을 지급하고 녹읍을 폐지하였는데, 이를 통해 진골 귀족의 경제적 기반을 제한하고 왕권을 강화하고자 하였다.

핵심 단어 관료전 지급, 녹읍 폐지, 진골 귀족, 왕권 강화

채점 기준	구분
운영 방법과 목적을 모두 바르게 서술한 경우	상
한 가지만 바르게 서술한 경우	중
한 가지 서술하였으나 미흡한 경우	하

- 02 (1) (가): 선종, (나): 풍수지리설
- (2) 호족
- (3) **예시 답안** 풍수지리설은 수도인 금성 중심의 인식에서 벗어나 지방의 중요성과 독자성을 깨닫게 하여 지방 호족의 환영을 받았다. 호족은 선종과 풍수지리설을 이용하여 새로운 사회를 건설하고자 하였다.

핵심 단어 금성, 지방, 호족, 새로운 사회 건설

채점 기준	구분
풍수지리설이 신라 사회에 미친 영향을 바르게 서술한 경우	상
풍수지리설이 신라 사회에 미친 영향을 서술하였으나 미흡한 경우	하

- 03 (1) (가): 원효, (나): 의상
- (2) **예시 답안** **STEP 1** 개요 짜기
- (가)의 주장과 영향
 - ① 화쟁 사상: 불교계의 사상적 대립을 해결, 종파 간 조화를 강조
 - ② 아미타 신앙: 나무아미타불만 외우면 구원받을 수 있음을 주장하며 일반 대중에게 불교 전파
 - (나)의 주장과 영향
 - ① 신라 화엄종: 당에서 화엄 사상을 공부하고 돌아와 통일 직후의 사회 통합에 기여
 - ② 관음 신앙: 관음보살이 중생의 고난을 듣고 구제한다는 불교 신앙을 전파해 신라 불교문화의 폭 확장

STEP 2 논술문 작성하기

원효는 다양한 불교 종파와 교리도 높은 차원에서 보면 모두 하나라는 화쟁 사상을 주장하여 불교계의 사상적 대립을 해결하고자 종파 간의 조화를 강조하였다. 또한 ‘나무아미타불’만 외우면 구원받을 수 있다는 아미타 신앙으로 불교의 대중화에 기여하였다. 의상은 모든 존재가 상호 의존적인 관계에 있으면서 서로 조화를 이룬다는 화엄 사상을 통해 통일 직후 신라 사회를 통합하는 데 기여하였으며, 관음 신앙을 전파하여 신라 불교문화의 폭을 넓혔다.

평가 요소	채점 기준	구분
주장한 사상	원효와 의상이 주장한 사상의 내용을 모두 바르게 서술한 경우	상
	한 가지만 바르게 서술한 경우	중
	한 가지 서술하였으나 미흡한 경우	하
신라 사회에 끼친 영향	각각의 주장이 신라 사회에 끼친 영향을 모두 바르게 서술한 경우	상
	한 가지만 바르게 서술한 경우	중
	한 가지 서술하였으나 미흡한 경우	하



고려의 성립과 변천

01 고려의 성립과 통치 체제 정비

1 STEP

바로 바로 개념 체크

72쪽

- 1 (1) 송악 (2) 노비안검법 (3) 2군 (4) 양인
 2 (1) ○ (2) ○ (3) × 3 (1) ㉠ (2) ㉡ (3) ㉢
 4 (1) 태조 (2) 삼사 (3) 5도
 5 (1) 궁예 (2) 고구려 (3) 기인 제도 (4) 광종 (5) 성종 (6) 대간 (7) 소
 (8) 주현군 (9) 국자감 (10) 음서

2 STEP

차곡 차곡 실력 체크

73~75쪽

- 01 ④ 02 ③ 03 ⑤ 04 ④ 05 ⑤
 06 ② 07 ① 08 ② 09 ⑤ 10 ③
 10-1 ⑤ 11 ① 12 ④ 13 ② 14 ①
 15 (1) 노비안검법
 (2) 예시 답안 관리의 등급에 따라 관복의 색을 다르게 정하는 관복제를 시행하고, '광덕', '준풍' 등의 독자적 연호와 황제 칭호를 사용하였다.
 16 (1) ㉠ 불교, ㉡ 유교 (2) 최승로
 (3) 예시 답안 고려의 성종은 최승로의 <시무 28조>를 받아들여 유교를 통치 이념으로 삼았다.

- 01 왕건은 궁예의 신하로서 후백제의 영역이었던 금성(나주)을 점령하는 등의 공을 세워 시종이라는 높은 지위에 올랐다.

오답 풀이

- ② 청해진을 건설한 인물은 장보고이다.
 ⑤ 발해 무왕은 당의 산둥반도를 공격하여 당을 견제하였다.

- 02 고창 전투에서 왕건이 승리를 거둔 이후 신라의 경순왕이 항복하였으며 견훤도 아들인 신검에게 왕위를 빼앗기고 고려에 항복해 왔다. 이후 왕건이 신검의 후백제군을 물리치고 후삼국을 통일하였다.

- 03 태조는 북진 정책을 실시하여 평양을 서경으로 삼아 중시하였으며, 청천강에서 영흥만까지 영토를 확장하였다.

- 04 태조는 왕권을 안정시키고자 호족을 통합하려고 하였다. 이에 유력 호족의 딸과 결혼하거나, 호족에게 왕씨 성을 하사하는 등의 화유 정책을 펼쳤다.

오답 풀이

- ㄱ. 기인 제도는 태조가 호족을 견제하기 위해 펼친 정책이다.
 ㄴ. 노비안검법을 실시한 것은 광종이다.

- 05 태조는 <훈요 10조>에서 불교, 도교, 풍수지리설 등 다양한 사상을 존중하였다. 또한 중국의 풍습을 주체적으로 수용하고 북진 정책을 위해 서경을 중시하도록 하였다. ⑤ 황제를 칭하고 독자적인 연호를 사용한 것은 고려의 광종이다.

- 06 ㉠ 왕은 광종으로, 과거제를 시행하여 관리를 선발하였다. 또 관리들의 관복 색을 다르게 하여 위계질서를 세우고 자신에게 반대하는 호족을 대대적으로 숙청하였다.

오답 풀이

- ㄴ. 기인 제도를 마련한 것은 고려의 태조이다.
 ㄴ. 2성 6부제를 정비한 것은 고려의 성종이다.

- 07 밑줄 친 '폐하'는 성종에 해당한다. 성종은 유학을 가르치는 최고 교육 기관으로 국자감을 정비하고 지방에 향교를 설치하였다.

오답 풀이

- ② 독서삼품과를 실시하여 관리를 선발한 것은 신라 원성왕이다.
 ③ 김흠돌의 난을 진압한 것은 신라 신문왕이다.
 ④ 고려 태조는 백성을 구제하고자 흑창을 설치하였다.
 ⑤ 고려 광종은 광덕·준풍 등의 연호를 사용하였다.

- 08 <시무 28조>는 고려 성종 때 최승로가 올린 상소문으로, 현재 28조 중 22개 조항만 전하고 있으며, 유교를 바탕으로 한 통치 체제를 정비하는 데 기여하였다. 최승로는 <시무 28조>에서 연등회와 팔관회를 비판하고 지방관 파견을 주장하였다.

- 09 ㉠ 중서문하성, ㉡ 중추원, ㉢ 어사대이다. 고려의 중앙 정치 제도는 2성 6부제로 운영되었으며 최고 기구인 중서문하성에서 정책을 계획하고 결정하였다. 중추원은 군사 기밀을 다루고 왕의 명령을 전달하였으며 어사대가 관리의 비리를 감시하는 역할을 담당하였다.

- 10 도병마사와 식목도감은 고려의 독자적인 회의 기구로 중서문하성과 중추원의 고위 관리들이 모여 국가 중대사를 처리하였다.

- 11 (가) 지역은 양계에 해당한다. 국경 지역인 양계는 군사 행정 구역으로, 지방관으로 병마사가 파견되었으며 지방관인 주진군이 주둔하였다.

문제 자료 분석하기

고려의 지방 행정 제도



- 고려의 행정 구역은 크게 5도와 양계, 경기 지역으로 나뉘었다.
- 지방관이 파견된 주현보다 지방관이 파견되지 않은 속현이 많았다.
- 특수 행정 구역인 향·부곡·소의 주민들은 다른 지방에 비해 차별을 받았다.

- 12** 고려는 지방관이 파견된 주현보다 지방관이 파견되지 않은 속현의 수가 많았다. 또 조세를 걷는 등 지방의 실질적인 행정 업무는 각 고을의 향리가 담당하였다.

오답 풀이

- ① 고려 시대에는 주현보다 속현의 숫자가 많았다.
 ② 백제는 지방에 22담로를 설치하고 왕족을 파견하였다.
 ③ 신라는 한쪽으로 치우친 수도의 위치를 보완하고자 특별 행정 구역으로 5소경을 설치하였다.
 ⑤ 특수 행정 구역 중 소에서는 광업과 수공업업을 주로 담당하며 국가에 필요한 물품을 생산하였다.

- 13** ㉠ 군사 기구는 6위이다. 고려의 중앙군은 2군 6위로 구성되었으며 2군은 궁궐과 왕실 수비를, 6위는 개경과 국경 지역 방어를 담당하였다.

오답 풀이

- ③ 9서당은 통일신라의 중앙군이다.
 ④, ⑤ 주현군과 주진군은 고려의 지방군으로 각각 5도와 양계의 방어를 담당하였다.

- 14** 고려의 과거제는 문신 관리를 뽑는 문과, 기술 담당 관리를 뽑는 잡과, 승려를 대상으로 하는 승과로 구성되었다. 또 시험을 거치지 않고 관리를 뽑는 음서와 인재를 추천받아 관리에 임명하는 천거 제도가 시행되었다.

오답 풀이

- ② 음서는 왕족이나 공신, 고위 관리의 자손을 시험을 거치지 않고 관리에 임명하는 제도였다.
 ③ 고려 시대에는 무과가 거의 시행되지 않았다.
 ④ 진골 출신이 음서를 통해 관직에 임명된 것은 신라 시대이다.
 ⑤ 기술을 담당하는 관리는 잡과를 통해 선발하였다.

- 15** 태조 사후 외척들이 권력 다툼을 벌이며 정치가 혼란해지자, 광종은 왕권 강화 정책을 펼쳤다. 이에 관리의 관복 색을 정하고, 황제 칭호를 사용하였으며 ‘광덕’, ‘준풍’ 등의 연호를 지정하였다. 또 호족의 세력을 약화하기 위해 노비안검법을 실시하고, 이에 반대하는 호족은 숙청하였다.

채점 기준	구분
광종의 왕권 강화 정책을 두 가지 모두 바르게 서술한 경우	상
광종의 왕권 강화 정책을 한 가지만 바르게 서술한 경우	중
광종의 왕권 강화 정책을 한 가지 서술하였으나 미흡한 경우	하

- 16** 고려 성종 시기 최승로는 <시무 28조>로 불리는 상소문을 올렸다. 그는 불교 대신 유교적 통치 체제를 정립할 것을 주장하였으며, 이에 따라 연등회와 팔관회를 축소하고 지방관을 파견할 것을 건의하였다. 성종은 이를 받아들여 유교를 통치 이념으로 삼았다.

채점 기준	구분
상소문이 미친 영향을 바르게 서술한 경우	상
상소문이 미친 영향을 서술하였으나 미흡한 경우	하

02 고려의 정치 변화와 대외 관계

1 STEP

바로 바로 개념 체크

79쪽

- 1** (1) 이자겸 (2) 무신 정변 (3) 팔만대장경
2 (1) ㉠ (2) ㉡ (3) ㉢ **3** (1) ○ (2) ○ (3) ×
4 (1) 서경 (2) 최우 (3) 별무반
5 (1) 문벌 (2) 교정도감 (3) 거란 (4) 송 (5) 강감찬 (6) 이자겸 (7) 강화도 (8) 살리타 (9) 삼별초

2 STEP

차곡 차곡 실력 체크

80~83쪽

- 01** ① **02** ② **03** ③ **04** ② **05** ①
06 ④ **07** ② **08** ① **09** ③ **10** ⑤
11 ② **11-1** ⑤ **12** ① **13** ④ **14** ②
15 ④ **16** ④ **17** ③ **18** ⑤ **18-1** ①
19 ④
20 (1) ㉠ 묘청, ㉡ 김부식
 (2) **예시 답안** 묘청은 풍수지리설을 근거로 서경으로 천도할 것을 주장하였으며, 고려 왕을 황제로 칭하고 금을 정벌할 것을 건의하였다.
21 (1) 몽골
 (2) **예시 답안** 거란의 침략을 막기 위해 초조대장경을 제작한 것처럼 최씨 무신 정권은 불교의 힘을 빌려 몽골의 침략을 막아 내기 위해 팔만대장경을 제작하였다.

- 01** ㉠ 지배층은 문벌이다. 고려 중기에는 과거와 음서 등을 통해 고위 관직과 토지를 독점하고 왕실이나 다른 가문과의 혼인을 통해 권력을 유지하는 문벌이 형성되었다.

- 02** ㉠ 인물은 이자겸이다. 이자겸은 딸들을 각각 예종과 인종에게 시집보내며 왕실의 외척이 되어 막강한 권력을 누렸다.

오답 풀이

- ① 정지상과 함께 서경 세력을 대표한 인물은 묘청이다.
 ③ 청해진을 건설하고 해상 무역을 장악한 것은 장보고이다.
 ④ 정중부, 이익방 등은 무신에 대한 차별에 불만을 품고 정변을 일으켰다.
 ⑤ 웅주 도독이었으나 반란을 일으킨 인물은 김헌창이다.

- 03** 밑줄 친 ‘개혁 세력’은 풍수지리설을 바탕으로 서경 천도 운동을 일으킨 서경 세력이다. 하지만 서경 천도가 어려워지자 난을 일으켰고, 김부식이 이끄는 관군에 진압되었다.

오답 풀이

- ㄱ. 망이·망소이 형제는 특별 행정 구역에 대한 차별에 반대하며 난을 일으켰다.
 ㄴ. 신분 차별에 반대하고 평등을 주장하며 난을 일으킨 것은 만적이다.

- 04** 제시된 자료에는 일부 문신들이 무신들을 모욕한 사건이 나타나 있다. 무신들에 대한 차별이 지속되자 이익방, 정중부 등의 무신은 정변을 일으켰다.

- 05 (가) 시기는 무신 정권 초기로, 무신들이 회의 기구인 중방에서 국가 중대사를 결정하였으며, 권력 다툼이 빈번하게 발생하여 집권자가 자주 교체되었다.

오답 풀이

- ㄷ. 태조의 사후에는 외척 간에 왕위 다툼이 전개되며 정치적으로 혼란이 발생하였다.
 ㄹ. 묘청 등의 서경 세력은 인종에게 금 정벌을 주장하고 칭제건원을 건의하였다.

- 06 최씨 무신 정권 시기에 최충헌은 교정도감을 정치 기구로 설치하였으며, 최우는 자신의 집에 정방을 설치하여 인사 행정을 담당하게 하였다.

- 07 밑줄 친 ‘봉기’는 무신 정권 시기에 발생한 농민과 천민의 봉기에 해당한다. 김사미는 경상도 지역에서 농민들을 모아 봉기를 일으켰으며, 전주의 관노비들은 지방관의 가혹한 노동력 동원에 저항하여 봉기하였다.

오답 풀이

- ㄴ, ㄷ. 김헌창의 난과 원종·애노의 난은 신라 시대에 발생하였다.

- 08 ① 인물은 만적으로, 무신 정권 시기 개경의 사노비였다. 그는 신분 해방을 위해 노비들을 모아 봉기를 도모하였으나 사전에 발각되며 실패하였다.

- 09 (가) 국가는 거란족이 건국한 요이다. 중국의 북쪽 지역에서 건국한 요는 발해를 멸망시키고 송과 고려를 군사적으로 압박하였다.

문제 자료 분석하기 10~12세기 동아시아의 국제 정세



- 10세기 무렵 5대 10국의 혼란스러운 중국의 상황을 송이 통일하였다.
- 거란족이 요를 세우고 발해를 멸망시키며 세력을 확장하였다.
- 12세기 무렵 여진(금)이 건국하여 고려와 군신 관계를 맺었다.
- 한 나라가 절대적인 영향력을 행사하지 못하는 다원적 국제 질서가 형성되었다.

- 10 제시된 자료는 고려의 서희와 거란의 소손녕 사이에서 벌어진 외교 담판을 나타낸 것이다. 이 담판에서 서희는 송과의 관계를 끊고 거란과 교류하기로 약속하였으며, 그 대가로 강동 6주 지역을 확보하여 고려의 영토를 확장하였다.

- 11 (나) 거란의 1차 침입-(가) 거란의 2차 침입-(다) 천리장성 건설 순으로 발생하였다. 소손녕이 고려에 침입하자 서희가 외교 담판을 벌여 거란을 몰아냈고, 2차 침입 때 고려의 수도 개경이 함락되었다. 이에 고려는 거란의 3차 침입 이후 외침을 막고자 천리장성을 건설하였다.

- 12 ① 전투는 귀주 대첩으로, 거란의 3차 침입 당시 강감찬을 중심으로 한 고려군이 거란군에 큰 승리를 거둔 전투이다.

- 13 ① 군대는 별무반이다. 별무반은 윤관의 건의로 만들어졌으며, 여진을 정벌한 뒤에 동북 9성을 건설하는 데 기여하였다.

오답 풀이

- ㄱ. 개경으로의 환도를 거부한 것은 삼별초이다.
 ㄷ. 최충헌은 도방을 설치하여 정권의 군사적 기반을 마련하였다.

- 14 밑줄 친 ‘영토’는 동북 9성이 건설된 지역으로, 고려는 여진을 몰아내고 영토를 차지하였으나 여진의 계속된 반란 요구와 방어의 어려움 등으로 1년여 만에 여진에게 돌려주었다.

오답 풀이

- ① 묘청의 난이 발생한 곳은 서경이다.
 ③ 태조는 북진 정책을 통해 청천강에서 영흥만에 달하는 지역을 획득하였다.
 ④ 서희는 거란과의 외교 담판으로 강동 6주 지역을 받았다.

- 15 ① 국가는 금으로, 건국 후 고려에 군신 관계를 요구하였다. 당시 고려의 많은 신하가 반대하였으나 이자겸이 금의 요구를 수용하였다.

오답 풀이

- ①, ⑤ 중국의 5대 10국을 통일하고 건국 초부터 고려와 우호 관계를 맺은 것은 송이다.
 ②, ③ 거란은 2차 침입 때 고려의 수도를 함락하였으나 3차 침입 때는 귀주 대첩에서 패배하였다.

- 16 몽골은 정복 전쟁을 통해 대제국을 건설하였으며, 이 과정에서 금을 멸망시켰다. 그러자 금의 지배를 받던 거란족이 몽골을 피해 고려에 침입하였다. 몽골은 고려와 연합하여 이들을 격퇴하였고 양국 간에는 외교 관계가 수립되었다.

- 17 몽골은 자국 사신 저고여가 귀국길에 고려 국경 인근에서 피살당하자 이를 빌미로 고려에 침입하였다.

- 18 몽골의 침략 과정에서 황룡사 구층 목탑과 초조대장경 등의 문화유산이 소실되었다. 한편 몽골에 대한 항전이 이루어져 김윤후가 처인성에서 부곡민과 함께 항전하여 적장 살리타를 사살하였다.

오답 풀이

- ㄱ. 매소성 전투와 기벌포 전투가 벌어진 것은 나당 전쟁이다.
 ㄴ. 거란의 2차 침입으로 개경이 함락되었으나 양규가 항전하였다.

- 19 최씨 무신 정권이 붕괴된 후 고려 정부는 몽골과 강화를 맺고 개경으로 환도하였다. 하지만 삼별초가 이에 반대하여 몽골에 대한 항전을 지속하였다. 삼별초가 강화도, 진도, 제주

도로 근거지를 옮기며 저항하자 고려와 몽골의 연합군이 이들을 진압하였다.

- 20** 인종은 문벌의 세력을 약화하고자 묘청을 중심으로 한 서경 세력을 새로이 등용하였다. 서경 세력은 창제건원, 서경 천도, 금 정벌 등을 주장하였으나 김부식을 중심으로 한 기존의 개경 세력의 반대에 부딪혔다.

채점 기준	구분
묘청의 주장을 두 가지 모두 바르게 서술한 경우	상
묘청의 주장을 한 가지만 바르게 서술한 경우	중
묘청의 주장을 한 가지 서술하였으나 미흡한 경우	하

- 21** 몽골의 침략으로 황룡사 구층 목탑과 초조대장경을 비롯한 많은 문화유산이 불에 소실되자 고려 정부는 백성들을 통합 시키고 불교의 힘으로 적을 물리치고자 팔만대장경을 제작하였다.

채점 기준	구분
팔만대장경 제작이 추진되었음을 바르게 서술한 경우	상
팔만대장경 제작이 추진되었음을 서술하였으나 미흡한 경우	하

03 몽골(원)의 간섭과 고려의 개혁

1 STEP

바로 바로 개념 체크

85쪽

- 1** (1) 정동행성 (2) 전민변정도감 (3) 최무선
2 (1) ㉠ (2) ㉡ (3) ㉢
3 (1) 동녕부 (2) 권문세족 (3) 신흥 무인 세력 (4) 홍건적

2 STEP

차곡 차곡 실력 체크

86~87쪽

- 01** ③ **02** ① **02-1** ③ **03** ⑤ **04** ①
05 ② **06** ④ **07** ② **08** ⑤ **09** ③
10 ④

- 11** (1) 전민변정도감
 (2) **예시 답안** 권문세족이 불법으로 차지한 토지와 노비를 원래 주인에게 돌려주고, 억울하게 노비가 된 사람을 양인으로 해방하는 역할을 담당하였다.

- 01** 원 간섭기 일본 원정을 위해 설치되었다가 이후 고려 내정 간섭 기구가 된 것은 정동행성에 해당한다.
02 원 간섭기에 고려는 원의 요구에 따라 공녀를 보내거나 매사냥에 필요한 매를 보내야 하였다. 고려와 원 사이의 교류가 활발해지면서 고려에는 몽골식 변발, 복장 등의 몽골풍이 유행하였다.

오답 풀이

- ㄷ. 팔만대장경 제작은 몽골이 고려를 침입한 시기에 이루어졌다.
 ㄹ. 최씨 무신 정권 시기에 교정도감이 성립하였다.

- 03** 원 간섭기에는 고려가 원에 매 등의 특산물을 바쳤고, 고려에서 사용하는 왕실·관청 용어의 격이 낮아졌으며 몽골풍이 유행하였다. ⑤ 문벌은 원 간섭기 이전의 고려의 지배층이다.
04 제시된 자료는 원 간섭기 몽골어 통역관, 응방 관리 등을 통해 국왕의 신임을 얻어 권문세족으로 성장한 사람들의 사례를 보여 준다. 이처럼 원 간섭기에는 국왕의 측근 세력이나 친원 세력, 기존의 문벌, 무신 정권 출신 등이 새로운 지배 세력인 권문세족으로 등장하였다.
05 권문세족은 친원적인 성향을 띠었으며, 대표적인 인물로는 기항후의 오빠로 고려에서 권세를 누린 기철이 있다.

오답 풀이

- ㄴ, ㄹ. 개경 세력과 대립하고 황제 칭호를 사용할 것을 주장한 것은 묘청을 중심으로 한 서경 세력이다.

- 06** 원의 세력이 약해지면서 홍건적의 난이 일어나는 등 혼란이 발생하자, 공민왕은 이를 기회로 삼아 반원 개혁을 추진하였다.
07 (가) 지역은 공민왕이 쌍성총관부를 공격하여 얻은 지역이다. 공민왕은 반원 개혁을 추진하여 정동행성의 기능을 축소하였으며, 성균관을 정비하여 유학 교육을 강화하였다.

문제 자료 분석하기

공민왕의 영토 확장



- 원은 고려와의 강화 이후 고려의 영토 일부를 직접 지배하였다.
- 서경의 동녕부와 제주의 탐라총관부는 공민왕 이전에 원으로부터 반환받았다.
- 공민왕은 정동행성의 일부 기능을 폐지하고 쌍성총관부를 공격하여 원에 빼앗긴 영토를 되찾았다.

- 08** 14세기 말 원의 지배에 반대하여 한족 농민 반란군인 홍건적이 반란을 일으켰다. 홍건적이 고려에 여러 차례 침입하면서 수도인 개경이 함락되어 공민왕이 피란하는 위기가 발생하였다.
09 신진 사대부는 성리학을 사상적 기반으로 하였으며, 주로 공민왕 시기에 과거를 통해 관직에 진출하였다. 이들은 권문세족과 불교의 폐단을 비판하고 신흥 무인 세력과 함께 고려를 개혁하고자 하였다.

오답 풀이

- ㄱ. 충선왕의 개혁에 반발한 것은 권문세족이다.
 ㄴ. 과거와 음서를 통해 대대로 주요 관직을 독점한 것은 문벌이다.
10 자료에 제시된 인물들은 모두 신흥 무인 세력에 속한다. 신

흥 무인 세력은 고려 말 홍건적과 왜구를 격퇴하는 과정에서 성장하였다.

- 11** 공민왕은 원의 간섭에서 벗어나고 권문세족의 세력을 약화하기 위해 반원 개혁을 추진하였다. 이에 신돈을 등용하여 전민변정도감을 설치하였는데, 권문세족이 불법으로 차지한 토지를 돌려주고 억울하게 노비가 된 이를 해방하는 역할을 하였다.

채점 기준	구분
전민변정도감의 역할을 바르게 서술한 경우	상
전민변정도감의 역할을 서술하였으나 미흡한 경우	하

04 고려의 대외 교류와 문화

1 STEP

바로 바로 개념 체크

90쪽

- 1** (1) 벽란도 (2) 문익점 (3) 안향 (4) 직지
2 (1) × (2) × (3) ○ **3** (1) ㉠ (2) ㉡ (3) ㉢ (4) ㉣
4 (1) 거란 (2) 신진 사대부 (3) 의천
5 (1) 송 (2) 이슬람 (3) 나전 칠기 (4) 고조선 (5) 만권당 (6) 풍수지리설
 (7) 초조대장경 (8) 송광사(수선사) (9) 다각 다층탑

2 STEP

차곡 차곡 실력 체크

91~93쪽

- 01** ② **02** ③ **03** ④ **04** ① **05** ③
05-1 ④ **06** ① **07** ⑤ **07-1** ③ **08** ③
09 ④ **10** ② **11** ② **12** ④ **13** ⑤
14 (1) 《삼국유사》
 (2) **예시 답안** 몽골과의 전쟁으로 국력이 약해지고 원의 간섭을 받게 되자 민족의 유구한 역사와 전통을 되새겨 자주 의식을 강조하고자 하였다.
15 (1) 지눌
 (2) **예시 답안** 무신 정권 시기에 불교계가 타락하는 문제가 발생하였다.

- 01** 고려 시대에 대외 교류가 활발해지면서 수도 개경 인근의 벽란도가 국제 무역항으로 번성하였으며, 고려는 송에 유학생과 유학승을 보내 최신 문물을 수용하였다.

오답 풀이

- ㄴ. 이슬람 상인은 '코리아'라는 이름으로 고려를 서방 세계에 알렸다.
 ㄹ. 신라 시대에 울산항과 당항성을 중심으로 해상 무역이 이루어졌다.

- 02** 거란에서 들어온 대장경은 고려가 초조대장경 등을 제작하는 데 영향을 주었다.

- 03** ㉠ 인물은 문익점으로, 원에서 목화를 들여와 고려 백성의 의생활을 개선하였다.

- 04** 밑줄 친 '역사서'는 《삼국사기》로, 고려의 인종이 김부식에게 명하여 편찬하도록 하였다. 김부식은 유교적 역사관을 토대로 《삼국사기》에 믿을 수 있다고 생각하는 기록만을 담았다.

오답 풀이

ㄷ. 성리학의 영향으로 대의명분을 강조한 것은 이세현이 집필한 《사략》이다.

ㄹ. 고조선의 건국을 우리 역사의 시작으로 본 것은 일연이 쓴 《삼국유사》와 이승휴의 《제왕운기》 등이다.

- 05** 이승휴는 원 간섭기에 민족의 자주 의식과 전통을 강조하고자 《제왕운기》를 저술하였다. 이에 단군과 고조선을 한국사의 시작으로 보았다.

오답 풀이

①, ② 일연은 불교의 사관에 따라 《삼국유사》를 집필하였고, 고조선에 대해 처음으로 다루었다.

④ 현존하는 가장 오래된 한국의 역사서는 《삼국사기》이다.

⑤ 이세현은 성리학적 대의명분을 강조하며 《사략》을 저술하였다.

- 06** 고려 시대에는 유학 교육을 위해 개경에 국자감을 두었으며, 최충은 9재 학당을 세워 유학을 가르쳤다. 지방에서는 향교가 유학 교육을 담당하였고, 과거를 실시하여 유교 지식을 갖춘 인재를 관리로 등용하였다.

오답 풀이

ㄷ. 유학 공부를 위해 임신서기석을 세운 것은 신라 시대의 일이다.

ㄹ. 발해는 중앙 정치 기구인 6부의 이름에 유학의 가치를 담았다.

- 07** ㉠ 사상은 성리학이다. 성리학은 원 간섭기에 안향이 원으로부터 들여와 고려에 소개하였으며, 이후 신진 사대부의 사상적 기반이 되었다.

- 08** 고려 시대에는 왕실을 비롯한 지배층이 도교적 예술과 제사를 통해 권력과 장수를 기원하였다. 풍수지리설은 고려 시대에 도참사상과 결합하여 유행하였으며, 묘청의 서경 천도 운동에 영향을 주었다.

오답 풀이

ㄱ. 최승로가 통치 이념으로 강조한 것은 유학이다.

ㄹ. 진흥을 위해 국사·왕사 제도를 시행한 것은 불교이다.

- 09** 밑줄 친 '이 대장경'은 팔만대장경이다. 팔만대장경은 몽골의 침략을 불교의 힘으로 물리치기 위한 목적으로 최씨 무신 정권 시기에 제작되었다.

오답 풀이

① 금속 활자를 이용하여 인쇄한 것은 《상정고금예문》과 《직지》이다.

② 현존하는 가장 오래된 목판 인쇄물은 《무구정광대다라니경》이다.

③ 거란으로부터 대장경을 전파받은 고려는 이를 발전시켜 독자적인 대장경 제작에 활용하였다.

⑤ 고려 시대에 만들어진 최초의 대장경은 초조대장경이다.

- 10** ㉠에 들어갈 검색어는 《직지》로, 현존하는 세계에서 가장 오래된 금속 활자 인쇄본이다.

- 11** 밑줄 친 '그'는 의천으로, 고려 왕족이었으나 출가하여 승려가 되었다. 또 천태종을 개창하여 교종을 중심으로 선종을 통합하고자 하였다.

오답 풀이

- ① 부석사를 건립한 인물은 의상이다.
- ③ 풍수지리설을 고려에 소개한 사람은 도선이다.
- ④ 아미타 신앙을 유행시킨 승려는 원효이다.
- ⑤ 서경 천도 운동을 주도한 것은 묘청이다.

- 12** 고려 초기에는 대형 철불이나 논산 관촉사 석조 미륵보살 입상과 같이 각 지역의 개성을 드러내는 독특한 모습의 대형 석불이 제작되었다.

문제 자료 분석하기 고려 시대의 불상



▲ 하남 하사창동 철조 석가여래 좌상

▲ 논산 관촉사 석조 미륵보살 입상

- 고려 초기에 대형 철불이나 석불 등 다양한 불상이 제작되었다.
- 지방에서는 각 지역의 개성을 드러내는 불상을 제작하였다.
- 하남 하사창동 철조 석가여래 좌상은 통일신라의 양식을 이은 불상이다.

- 13** 고려 시대에는 독특한 모양의 다각 다층탑이 유행하였다. 그 중 개성 경천사지 십층 석탑은 원 간섭기에 원의 영향을 받아 제작된 고려의 석탑이다.

오답 풀이

- ①, ② 익산 미륵사지 석탑과 정림사지 오층 석탑은 백제 시대에 지어졌다.
- ③ 경주 분황사 모전석탑은 신라 시대에 건축되었다.
- ④ 경주 불국사 삼층 석탑은 통일신라 시대에 건축되었다.

- 14** 승려인 일연은 몽골의 침입과 원 간섭기를 거치며 분열된 백성들을 단결하고자 민족의 역사와 전통을 되새기고 자주 의식을 강조한 역사서를 집필하였다. 《삼국유사》는 불교의 관점에서 쓰였으며, 단군과 고조선을 우리 역사의 시작으로 보았다.

채점 기준	구분
역사서가 쓰인 목적을 고려의 정세와 관련지어 바르게 서술한 경우	상
역사서가 쓰인 목적을 서술하였으나 미흡한 경우	하

- 15** 무신 정권 시기 불교가 타락하는 문제가 발생하자 지눌은 승광사(수선사)를 근거지로 하여 불교 개혁 운동을 펼쳤다. 또 선종을 중심으로 불교를 통합하고자 하였다.

채점 기준	구분
무신 정권 시기의 불교계 타락 문제를 바르게 서술한 경우	상
무신 정권 시기의 불교계 타락 문제를 서술하였으나 미흡한 경우	하

3 STEP 모아 모아 단원 체크 96~99쪽				
01 ③	02 ②	03 ⑤	04 ①	05 ④
06 ③	07 ⑤	08 ①	09 ②	10 ④
11 ①	12 ⑦	13 ③	14 ③	15 ④
16 ⑥	17 ③	18 ⑤	19 ①	20 ③
21 ②	22 ⑤	23 ②		

- 01** 왕건은 왕으로 추대되어 고려를 건국하고 송악(개성)으로 천도하였다. 그리고 고창 전투에서 후백제군에게 승리를 거두고 후삼국 통일의 주도권을 차지하자 신라의 경순왕은 스스로 고려에 항복하였다.

- 02** 고려 광종은 과거제를 처음 시작하고, 공복을 정하였다. 또 노비안검법을 시행하여 호족의 경제적·군사적 기반을 약화하고자 하였다.

오답 풀이

- ①, ⑤ 후대 왕들에게 《훈요 10조》를 남기고 기인 제도를 도입한 것은 태조이다.
- ③, ④ 12목에 지방관을 파견하고 통치 이념으로 유교를 채택한 것은 성종이다.

- 03** ① 관청은 중서문하성과 중추원이며, 두 관청의 고위 관리들은 회의의 기구인 도병마사와 식목도감에서 국가의 중요한 일을 논의하였다.

- 04** 제시된 개혁안은 최승로의 〈시무 28조〉로, 개혁안을 수용한 왕은 성종에 해당한다. 성종은 유학 교육 기관인 국자감을 설치하고 중앙 통치 제도로 2성 6부제를 정비하였다.

오답 풀이

- ㄷ. 최치원은 신라 진성 여왕 때의 인물이며, 신라를 개혁할 방안을 건의하였으나 신분의 한계로 받아들여지지 않았다.
- ㄹ. 연등회와 팔관회를 장려한 것은 태조이다.

- 05** 고려는 전국을 크게 5도와 양계, 경기로 나누고 중앙군으로 궁궐과 왕실을 지키는 2군, 개경과 국경 지역을 방어하는 6위를 두었다.

오답 풀이

- ① 고려는 5도에 지방군인 주현군을 주둔시켰다.
- ② 고려 시대에는 지방관이 파견된 주현보다 파견되지 않은 속현이 많았다.
- ③ 전국을 9주 5소경으로 나눈 것은 신라이다.
- ⑤ 특수 행정 구역인 향·부곡·소 중 수공업과 광업이 발달한 지역은 소이다.

- 06** 고려의 과거는 법적으로 양인 이상이 응시할 수 있었으며, 그중 문과는 제술과와 명경과로 나뉘었다. 무과는 거의 시행되지 않았고 잡과는 기술 관리를 뽑을 때 시행되었다. 향리는 자손에게 직위를 세습하였다.

- 07** 위 자료의 인물은 묘청으로, 풍수지리설을 토대로 금의 정벌과 칭제건원 등을 주장하며 서경 천도 운동을 벌였다. 그러

나 개경 세력의 반대로 천도가 무산되자 난을 일으켰고, 김부식이 이끄는 관군에 의해 진압당하였다.

오답 풀이

- ① 별무반을 편성한 것은 윤관이다.
- ② <시무 28조>를 올린 것은 최승로이다.
- ③ 무신 정변 이후 무신들은 중방을 통해 권력을 장악하였다.
- ④ 이자겸 등의 문벌은 왕의 외척으로서 막강한 권력을 누렸다.

08 제시된 자료는 무신 정변에 관한 내용으로, 무신 정변을 통해 무신 정권이 수립되었다.

09 최씨 무신 정권은 정방을 설치하였으며, 몽골이 침략하자 이를 물리치기 위해 팔만대장경을 제작하였다. 최씨 무신 정권이 무너진 이후에 삼별초가 개경 환도에 반대하며 저항하였으나 진압되었다.

10 윤관이 별무반을 편성하여 여진을 정벌하고 동북 9성을 쌓았으나 여진의 잦은 침입으로 1년여 만에 이 지역을 여진에게 돌려주었다. 이후 여진은 부족을 통합하고 금을 세웠다.

11 최씨 무신 정권 시기 고려는 몽골에 대한 장기 항전을 위해 전쟁에 유리한 강화도로 천도하였다.

오답 풀이

- ㄷ. 묘청은 서경 천도 운동을 추진하였으나 개경 세력의 반대로 천도가 실패로 돌아갔다.
- ㄹ. 공민왕은 정동행성의 기능 축소, 쌍성총관부 공격 등의 반원 개혁을 추진하였다.

12 (가)는 몽골에 대한 항전 시기이다. 삼별초는 고려 정부가 개경으로 환도하기로 결정하자 이를 거부하였고, 환도 이후에도 진도와 제주도로 근거지를 옮겨가며 저항하였으나 고려와 몽골의 연합군에 진압당하였다.

13 원은 서경에 동녕부, 제주도에 탐라총관부 등을 설치하여 고려의 영토 일부를 직접 지배하였다. 또한 일본 원정을 위해 설치했던 정동행성을 내정 간섭 기구로 삼았다.

14 고려의 권문세족은 원 간섭기에 국왕의 측근 세력, 친원 세력, 문벌, 무신 정권 출신의 일부로 형성된 지배층이다. 이들은 친원 성향을 보이며 관직과 토지를 독점하였다.

오답 풀이

- ① 이자겸은 고려의 대표적인 문벌이었다.
- ②, ⑤ 차별에 불만을 가져 정변을 일으키고 중방에서 정치를 운영한 것은 무신이다.
- ④ 후삼국의 통일 과정에서 공을 세워 태조로부터 왕씨 성을 하사받은 것은 호족이다.

15 (가)는 공민왕의 업적으로, 공민왕은 성균관을 정비하여 개혁 세력을 키우고 기철 등 친원파를 제거하였다. 또 쌍성총관부를 공격하여 영토를 확장하고 관제를 회복하였다.

오답 풀이

- ㄹ. 인종은 이자겸의 난 이후 왕권 강화를 위해 묘청을 중심으로 한

서경 세력을 새로이 등용하였다.

16 고려 후기에 등장한 정도전, 정몽주 등의 신진 사대부는 성리학을 바탕으로 공민왕 시기에 성장하였다. 최영, 이성계 등의 신흥 무인 세력은 홍건적과 왜구의 침입을 막아 내면서 성장하였으며, 고려의 개혁을 위해 신진 사대부와 협력하였다. ⑥ 최씨 무신 정권 시기 최충현은 교정도감을 세워 국가의 주요 정책을 결정하도록 하였다.

17 고려의 수도인 개경 인근에서 번성하였던 국제 무역항은 벽란도이다.

오답 풀이

- ①, ④ 울산항과 당항성은 통일신라 시대에 번성한 무역항이다.
- ② 청해진은 통일신라 시대에 장보고가 설치하여 무역 중심지로 발전하였다.

18 제시된 설명은 고려 시대의 공예품인 상감 청자에 대한 것이다. 그중 청자 상감 운학문 매병은 상감 청자를 대표하는 작품이다.

문제 자료 분석하기 고려 시대의 청자



▲ 청자 참외 모양 병 ▲ 청자 상감 운학문 매병

- 고려 초기에 중국의 기술을 받아들였으나 이후 독자적 기술로 발전시켰다.
- 초기에는 무늬가 없는 비색의 순청자가 제작되었다.
- 12세기 중반부터 상감 기법을 활용한 상감 청자가 제작되었다.

19 밑줄 친 '그'는 이제현으로, 그는 만권당에서 여러 유학자와 교류하며 성리학을 연구하였다. 이 영향으로 성리학적 대의명분을 강조하는 <사략>을 저술하였다.

오답 풀이

- ② 9재 학당을 설립한 것은 최충으로, 과거 급제자를 다수 배출하여 관학이 위기에 처하였다.
- ③ <제왕운기>를 편찬한 것은 이승휴이다.
- ④ 성리학을 고려에 처음 소개한 인물은 안향이다.
- ⑤ 고구려 계승 의식을 담아 <동명왕편>을 쓴 인물은 이규보이다.

20 제시된 자료의 유물은 <직지>로 현존하는 가장 오래된 금속 활자 인쇄본이다. 고려 시대에는 금속 활자가 발명되어 다양한 인쇄물을 만들었는데, 최초의 금속 활자 인쇄물인 <상정고금예문>은 현재 전하지 않는다.

오답 풀이

- ② 세계에서 가장 오래된 목판 인쇄물은 <무구정광대다라니경>이다.
- ④ 고조선의 건국 이야기를 담은 가장 오래된 책은 일연이 집필한 <삼국유사>이다.

⑤ 고려는 몽골의 침입을 불교의 힘으로 물리치고자 팔만대장경을 만들었다.

21 제시된 석탑은 개성 경천사지 십층 석탑으로, 원 간섭기에 원의 영향을 받아 만들어진 다각 다층탑이다. 고려 시대에는 통일신라 양식을 따른 삼층 석탑이나 다각 다층탑이 유행하였다.

22 (가)는 고려의 태조가 복진 정책을 통해 확보한 청천강에서 영흥만에 달하는 지역이다. 태조는 발해가 멸망하자 대광현 등 발해 유민을 포용하였고, 후삼국 통일 후 이들의 백성까지 받아들여 민족의 통합을 이루었다.

오답 풀이

- ① 동북 9성을 세운 것은 윤관이다.
- ② 거란의 3차 침입 이후 고려는 북방 민족의 침입을 막기 위해 천리장성을 건설하였다.
- ③ 쌍성총관부를 공격하여 고려의 옛 영토를 되찾은 것은 공민왕이다.
- ④ 외교 담판을 통해 거란의 1차 침입을 막아낸 것은 서희이다.

23 (가) 왕은 인종으로, 대표적 문벌이었던 이자겸이 난을 일으키자 이를 진압하였다. 이후 인종은 왕권 강화를 위해 묘청 등 서경 세력을 등용하였으며, 묘청의 난을 진압한 후 김부식에게 《삼국사기》 저술을 명하였다.

오답 풀이

- ㄷ. 무신 정변으로 권력을 잃고 폐위된 왕은 의종이다.
- ㄹ. 최씨 무신 정권의 최우는 자신의 집에 정방을 설립하고 이를 통해 인사권을 장악하였다.

4

STEP

차근 차근 서술형·논술형 체크

100쪽

01 (1) 강동 6주

문제 자료 분석하기 강동 6주의 확보



거란의 1차 침입 당시 거란의 적장 소손녕과 담판을 벌인 서희는 고려가 고구려를 계승하였음을 밝히고, 송과의 관계를 끊을 것을 약속하여 거란군을 철수시켰다. 이후 고려는 여진을 몰아내고 압록강 유역의 강동 6주 지역을 확보하였다. (가)는 6개의 성을 쌓아 확보한 강동 6주에 해당한다.

(2) **예시 답안** 거란의 1차 침입 당시 서희가 소손녕과 외교 담판을 벌여 여진족을 몰아내고 확보하였다.

핵심 단어 거란의 1차 침입, 서희, 외교 담판

채점 기준	구분
고려가 (가) 지역을 차지한 배경을 바르게 서술한 경우	상
고려가 (가) 지역을 차지한 배경을 서술하였으나 미흡한 경우	하

02 (1) 무신 정권 시기

(2) **예시 답안** 무신 정권 시기에 무신들 간의 권력 다툼으로 정치가 혼란해지고, 지배층의 수탈이 심해져 백성들의 생활이 어려워졌다.

핵심 단어 무신 정권 시기, 정치 혼란, 지배층의 수탈

채점 기준	구분
무신 정권 시기의 혼란과 지배층의 수탈을 바르게 서술한 경우	상
무신 정권 시기의 혼란과 지배층의 수탈을 서술하였으나 미흡한 경우	하

03 (1) 전민변정도감

(2) **예시 답안** **STEP 1** 개요 짜기

- 정책의 내용
 - (가) 정책: 노비안검법 실시
 - (나) 정책: 전민변정도감 설치
- 정책의 목적
 - (가) 정책: 호족의 경제적·군사적 기반 약화, 왕권 강화, 민생 안정
 - (나) 정책: 권문세족의 경제적 기반 약화, 왕권 강화, 민생 안정

STEP 2 논술문 작성하기

광종은 왕권을 위협하는 호족의 경제적·군사적 기반을 약화하기 위해 노비안검법을 실시하였다. 공민왕은 반원 정책을 시행하는 과정에서 친원파이자 왕권을 위협하는 세력인 권문세족의 경제적 기반을 약화하기 위해 전민변정도감을 설치하였다. 두 정책은 모두 왕권을 위협하고 민생을 불안하게 하는 지배층의 경제적 기반을 약화시켜 왕권을 강화하고 민생을 안정시키려는 목적으로 시행되었다.

평가 요소	채점 기준	구분
고려의 정책 이해하기	광종의 노비안검법 시행과 공민왕의 전민변정도감 설치의 목적을 두 가지 모두 바르게 서술한 경우	상
	두 정책의 목적 중 한 가지만 바르게 서술한 경우	중
	두 정책의 목적 중 한 가지만 서술하였으나 미흡한 경우	하
고려의 정책 비교하기	광종의 노비안검법과 공민왕의 전민변정도감 설치의 목적을 비교하여 바르게 서술한 경우	상
	광종의 노비안검법과 공민왕의 전민변정도감 설치의 목적을 비교하여 서술하였으나 미흡한 경우	중
	광종의 노비안검법과 공민왕의 전민변정도감 설치의 목적을 서술하지 못한 경우	하

IV 조선의 성립과 발전

01 조선의 건국과 통치 체제 정비(1)

1 STEP

바로 바로 개념 체크

104쪽

- 1 (1) 위화도 회군 (2) 의정부 (3) 관찰사
 2 (1) ㉠ (2) ㉡ (3) ㉢ 3 (1) ㉠ (2) × (3) ×
 4 (1) 태종 (2) 홍문관 (3) 춘추관
 5 (1) 고조선 (2) 한양 (3) 호패법 (4) 직전법 (5) 《경국대전》 (6) 의금부
 (7) 3사 (8) 5위 (9) 봉수제

2 STEP

차곡 차곡 실력 체크

105~107쪽

- 01 ④ 02 ③ 03 ⑤ 04 ④ 05 ②
 05-1 ⑤ 06 ④ 07 ④ 08 ① 09 ⑤
 10 ③ 10-1 ② 11 ③ 12 ② 13 ④
 14 (1) 이성계
 (2) 예시 답안 한양은 한반도의 중앙에 위치하고, 남쪽에 한강이 흘러 교통이 편리하며, 사방이 산으로 둘러싸여 있어 외적의 침입을 막기에도 유리하였다.
 15 (1) 3사
 (2) 시간원 예시 답안 시간원은 왕에게 간언하여 왕이 올바른 정치를 하도록 일깨우는 기구였다.

01 명이 고려에 철령 이북의 땅을 요구하자 우왕과 최영이 요동 정벌을 추진하였다. 그러나 이성계는 위화도에서 회군하여 정권을 장악하였고, 이후 1391년 이성계와 신진 사대부가 주도하여 과전법을 처음 실시하였다. 신진 사대부는 개혁 과정에서 분열하였는데 결국 왕조 교체를 찬성하는 세력이 정몽주 등을 제거하고 조선을 건국하였다.

02 과전법은 권문세족의 토지를 몰수하고 전·현직 관리에게 경기 지역의 수조권을 지급하여 신진 사대부의 경제적 기반을 마련하고 국가 재정을 확충한 제도이다.

오답 풀이

- ① 고려의 광종은 과거제, 노비안검법 등을 시행하였다.
 ② 녹읍에 대한 설명이다.
 ④ 녹읍 등에 대한 설명이다.
 ⑤ 과전법은 경기 지역의 토지에 대해 수조권을 지급하였다.

03 정도전은 고려 말 신진 사대부로서 이성계와 함께 조선 건국을 주도하였으나, 제1차 왕자의 난 때 태종 이방원에 의해 제거되었다.

04 조선은 유교(성리학)를 통치 이념으로 삼고 이를 반영해 여러 문물과 체제를 정비하였다. 이에 수도 한양에 종묘와 사직단을 배치하였고, 한양 도성 4개 대문의 이름에 유교의 '인 의 예 지' 덕목을 담았다.

05 태종은 호패법을 시행하여 인구를 파악하고 세금·군역 부과와 기초 자료를 마련하였다.

06 제시된 도표는 세종의 업적을 정리한 것이다. 세종은 집현전을 설치하고, 4군 6진을 개척하였으며, 조세 제도를 개혁하는 한편, 백성이 쉽게 배울 수 있는 훈민정음을 창제하였다.

오답 풀이

- ① 태조 이성계는 조선 건국 후 한양으로 천도하였다.
 ② 태종은 왕족과 공신의 사병을 혁파하였다.
 ③ 고려 말 이성계와 신진 사대부는 과전법을 제정하였다.
 ⑤ 태종과 세조는 6조 직계제를 실시하였다.

07 세조(수양 대군)는 조카 단종을 몰아내고 즉위하였으며, 왕권 강화를 위해 6조 직계제를 실시하고 집현전과 경연을 폐지하였다.

08 《경국대전》은 조선의 기본 법전이며 6전 체계(이전·호전·예전·병전·형전·공전)로 국가 제도 전반을 정리해 유교 중심의 통치 질서를 확립하였다.

09 국정 최고 기관인 의정부에서는 3정승이 모여 합의를 통해 정책을 결정하였고 의정부 아래에 6조가 있었다.

10 ㄱ. 승정원은 왕의 비서 역할을 맡아 왕명 출납을 담당하였다. ㄴ. 춘추관은 역사서를 편찬·보관하는 기구였다.

11 조선 시대의 최고 국립 교육 기관은 성균관이다.

12 제시된 지도는 조선 전기의 지방 행정 구역을 보여 주고 있다. ㄱ. 조선은 전국을 8도로 나누고 각 도마다 관찰사를 파견하여 수령의 지방 통치를 지도·감독하였다. ㄴ. 지방 양반들은 자치 기구인 율향소를 조직하여 수령을 돕고 향리의 비리를 감찰하였다.

문제 자료 분석하기

조선 전기의 지방 행정 제도

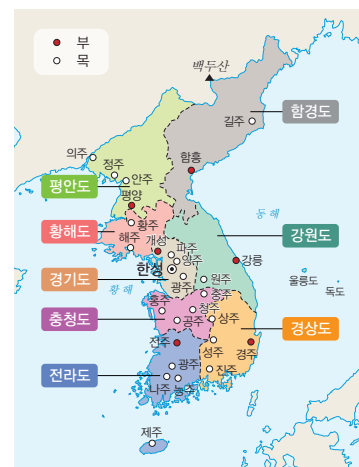

- 전국을 8도(관찰사)로 나누고, 그 아래에 부·목·군·현(수령)을 두었다.
- 조선은 고려와 달리 대부분의 군현에 수령을 파견하여 중앙 집권 체제를 강화하였다.
- 지방 향리는 고려 때보다 지위가 낮아져 수령 아래에서 행정 실무만 담당하게 되었다.

- 13** 조선 시대에는 원칙적으로 양인 이상이면 과거에 응시할 수 있었다.

오답 풀이

- ① 조선 시대에는 문과, 무과, 잡과가 실시되었다.
 ② 잡과에는 주로 중인이 응시하였다.
 ③ 음서로 등용되더라도 과거에 합격하지 않으면 고위 관리가 되기 어려웠다.
 ⑤ 주로 양반 자체가 대과(문과)를 통해 문관으로 많이 선발되었다.

- 14** ㉠에 공통으로 들어갈 인물은 이성계이다. 그는 조선 건국 후 한양으로 수도를 옮겼는데 이는 한양이 여러 가지 이점이 있었기 때문이다. 한양은 한반도의 중앙에 위치하고, 남쪽에 한강이 흘러 교통이 편리하며, 사방이 산으로 둘러싸여 있어 외적 방어에도 유리하였으므로 수도로 적합하였다.

채점 기준	구분
한반도의 중앙에 위치함, 한강으로 인해 교통이 편리함, 산악을 이용해 방어하기에 유리함 중 두 가지를 바르게 서술한 경우	상
한반도의 중앙에 위치함, 한강으로 인해 교통이 편리함, 산악을 이용해 방어하기에 유리함 중 한 가지만 바르게 서술한 경우	중
한반도의 중앙에 위치함, 한강으로 인해 교통이 편리함, 산악을 이용해 방어하기에 유리함 중 한 가지 서술하였으나 미흡한 경우	하

- 15** ㉠에 공통으로 들어갈 용어는 3사이고, ㉡에 들어갈 기구는 사간원이다. 3사는 조선 시대의 언론 기관으로서 권력의 부패와 독점을 감시하며 왕과 신하 가운데 어느 한쪽으로 권력이 치우치지 않도록 하였다. 3사는 사헌부, 사간원, 홍문관으로 이루어져 있었는데 그중 사간원은 왕에게 간언하여 왕이 올바른 정치를 하도록 일깨우는 역할을 하였다.

채점 기준	구분
기구의 명칭과 역할을 두 가지 모두 바르게 서술한 경우	상
기구의 명칭과 역할 중 한 가지만 바르게 서술한 경우	중
기구의 명칭과 역할 중 한 가지 서술하였으나 미흡한 경우	하

02 조선의 건국과 통치 체제 정비(2)

1 STEP

바로 바로 개념 체크

110쪽

- 1** (1) 사대교린 (2) 훈민정음 (3) 자격루
2 (1) ㉠ (2) ㉡ (3) ㉢ **3** (1) × (2) ○ (3) ○
4 (1) 세종 (2) 《조선왕조실록》 (3) 《향약집성방》
5 (1) 사대 (2) 4군 6진 (3) 세종 (4) 《용비어천가》 (5) 《동국통감》
 (6) 《훈일강리역대국도지도》 (7) 《천상열차분야지도》 (8) 측우기
 (9) 백자

2 STEP

차곡 차곡 실력 체크

111~113쪽

- 01** ④ **02** ④ **03** ② **04** ③ **05** ②
05-1 ③ **06** ③ **06-1** ① **07** ⑤ **08** ⑤
09 ① **10** ② **11** ① **12** ④ **13** ②

14 (1) 훈민정음

- (2) **예시 답안** 훈민정음 창제 이전에는 한자를 사용하였는데 한자는 배우기 어려웠으므로 백성 대부분이 글을 몰라 일상생활에서 어려움을 겪었다. 세종이 훈민정음을 창제한 후 백성이 자신의 생각을 글로 자유롭게 표현할 수 있게 되었고, 정부는 국가의 통치 이념을 백성에게 쉽게 알릴 수 있게 되었다.

15 (1) ㉠: 《농사직설》, ㉡: 《향약집성방》

- (2) **예시 답안** 조선 정부는 민본 사상에 따라 백성의 삶에 도움을 주기 위해 우리나라 실정에 맞는 농사법을 정리한 《농사직설》과 국산 약재를 활용한 치료법을 소개한 《향약집성방》을 편찬하였다.

- 01** 자료는 건국 초기 조선이 외교 문서 문제로 명과 대립하며 요동 정벌을 추진하던 상황을 보여 준다. 조선은 태종 이후 명과 사대 관계를 맺어 조공·책봉 관계를 통해 친선 관계를 유지하며 경제적·문화적 실리를 추구하였다.

- 02** 세종은 압록강 지역에 최윤덕을, 두만강 지역에 김종서를 보내 여진을 토벌하고 4군 6진을 개척하였다. 이로써 조선은 압록강과 두만강을 국경으로 삼아 북방 국경을 확정하였다.

- 03** 이종무를 보내 쓰시마섬을 정벌한 것은 세종 때의 일이다. 세종은 궁궐 안에 집현전을 설치하여 학자를 양성하였고, 북방에 최윤덕과 김종서를 보내 4군과 6진을 개척하였다.

오답 풀이

ㄴ. 태조 이성계는 고려 말 위화도 회군을 단행하였다.

ㄹ. 태종은 호패법을 처음으로 시행하여 인구를 파악하고 세금 징수와 군역 부과에 기초 자료를 마련하였다.

- 04** 일본이 평화로운 무역 관계를 요청해 오자 조선은 일본과 개항조(1443)를 맺어 부산포·제포·염포의 3포를 열고 제한된 범위에서 무역을 허락하였다.

- 05** 조선은 류큐 등 동남아시아 국가들과도 교류하였으며, 여진과 평화로울 때는 국경에 무역소를 설치하고 제한적인 교역을 허용하였다.

- 06** 《훈민정음 해례본》에서 훈민정음의 창제 이유와 제자 원리, 각 글자의 소리와 사용법 등을 설명하였다.

오답 풀이

① 훈민정음은 처음 총 28자로 구성되어 있었다.

② 훈민정음은 독창적이고 과학적인 소리글자이다.

④ 한자의 음과 뜻을 빌려 우리말을 적는 표기법으로 이두 등이 있다.

⑤ 지배층이 국가 정책을 기록하는 데 주로 활용된 것은 한자이다.

- 07** 조선 정부는 유교 윤리서인 《삼강행실도》에 훈민정음으로 된 풀이를 넣었고, 하급 관리를 뽑을 때 훈민정음으로 시험을 보게 하기도 하였다.

- 08 <혼일강리역대국도지도>는 태종 때 제작되었으며 동양에서 현존하는 가장 오래된 세계 지도이다.

문제 자료 분석하기 <혼일강리역대국도지도>

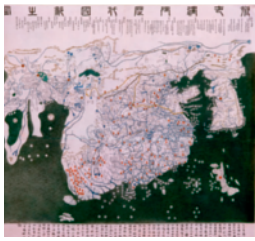

- 태종 때 만들어진 세계 지도이다.
- 중국(명)을 중앙에 배치해 중화 중심 세계관을 따랐으나, 한반도를 상대적으로 크게 그려 새 왕조 조선의 위상과 자부심도 함께 드러낸다.
- 동양에서 현존하는 가장 오래된 세계 지도이다.

- 09 <삼국유사>는 고려 때 편찬된 서적으로, 삼국의 역사와 함께 우리 고유의 문화와 전통을 다루었으며 불교 사관도 드러난다.
- 10 <천상열차분야지도>는 태조 때 고구려의 사라진 천문도가 발견되자 이를 바탕으로 우리나라에서 별자리를 관측해 둘에 새긴 천문도이다.

오답 풀이

- ㄴ. 시간을 측정하는 기구로는 자격루(물시계), 앙부일구(해시계) 등이 있다.
- ㄹ. <몽유도원도>는 안평 대군이 꿈에서 본 무릉도원을 안견이 그린 것이다.

문제 자료 분석하기 <천상열차분야지도>

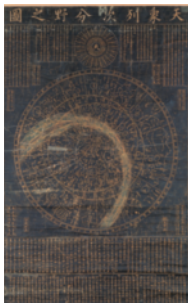

- 우리나라 땅에서 관측한 별의 위치를 나타낸 천문도이다.
- 조선 태조 때 고구려의 사라진 천문도가 발견되자 이를 보완하여 제작하였다.
- 중간에 있는 흰색의 둥근 띠는 은하수를 표시한 것이다.
- 현재까지 전하는 천문도 중 세계에서 두 번째로 오래되었다.

- 11 <칠정산>은 세종 때 편찬된 역법서로, 중국과 이슬람의 역법을 참고하고 우리나라 실정에 맞게 수치를 다시 계산하였다.
- 12 (가)는 앙부일구로 해그림자를 이용한 해시계이고, (나)는 간의의 별의 운행과 위치를 관측하는 기구이다.

오답 풀이

- ① 측우기는 강우량을 정확하게 측정하기 위해 만들었다.
- ② 자격루는 스스로 종을 쳐 시간을 알려 주는 장치가 있었다.
- ③ (가) 앙부일구에 대한 설명이다.
- ⑤ 조선은 지방 통치와 국방에 필요한 지리 정보를 수집하기 위해 지도와 지리서를 제작하였다.
- 13 강희안의 <고사관수도>는 자연 속에서 여유를 즐기는 선비의 모습을 표현하여 조선 전기 양반 중심 예술의 특징을 보여 준다.

오답 풀이

- ① <혼일강리역대국도지도>는 유럽과 아프리카 대륙까지 표시한 지도이다.
- ③ 매화, 난초, 국화, 대나무를 소재로 한 그림을 사군자화라고 한다.
- ④ 안평 대군의 꿈에 나온 무릉도원을 그린 그림은 안견의 <몽유도원도>이다.
- ⑤ 청자를 만들던 흙으로 그릇을 빚고 그 위에 백토를 발라 구운 것은 분청사기이다.
- 14 ㉠에 들어갈 문자는 훈민정음이다. 훈민정음 창제 이전에는 한자를 사용하였는데 한자는 배우기 어려웠으므로 백성 대부분이 글을 몰라 일상생활에서 어려움을 겪었다. 이에 세종은 백성이 글을 몰라 어려움을 겪는 것을 안타깝게 여겨 훈민정음을 창제하였다. 훈민정음의 창제로 백성이 자기 생각을 글로 표현할 수 있게 되었으며, 정부도 국가의 통치 이념이나 정책을 백성에게 쉽게 알릴 수 있었고, 우리 민족 문화가 발전하는 토대가 마련되었다.

채점 기준	구분
배경 한 가지와 의의 두 가지를 모두 바르게 서술한 경우	상
배경 한 가지와 의의 한 가지를 바르게 서술한 경우	중
배경이나 의의 중 한 가지 서술하였으나 미흡한 경우	하

- 15 ㉠에 들어갈 책은 <농사직설>, ㉡에 들어갈 책은 <향약집성방>이다. <농사직설>은 우리나라 실정에 맞는 농사법을 정리하였고, <향약집성방>은 우리나라 약재를 활용한 치료법을 소개한 책이다. 조선 정부는 백성을 근본으로 여기는 민본 사상에 따라 백성의 삶에 도움을 주기 위해 이러한 책을 편찬하였다.

채점 기준	구분
조선 정부가 ㉠, ㉡을 편찬한 목적을 바르게 서술한 경우	상
조선 정부가 ㉠, ㉡을 편찬한 목적을 서술하였으나 미흡한 경우	하

03 성리학적 질서의 확산

1 STEP 바로 바로 개념 체크

116쪽

- 1 (1) 훈구 (2) 3사 (3) 향약
- 2 (1) ㉠ (2) ㉡ (3) ㉢ 3 (1) × (2) ○ (3) ○
- 4 (1) 성종 (2) 봉당 (3) 동인
- 5 (1) 사림 (2) 중종반정 (3) 서원 (4) 백운동 서원(소수 서원) (5) 향약 (6) 이조 전랑 (7) <삼강행실도> (8) <소학> (9) 명분론

2

STEP

차곡 차곡 실력 체크

117~119쪽

- 01 ② 02 ① 03 ③ 04 ⑤ 05 ⑤
05-1 ④ 06 ① 07 ② 08 ② 09 ④
09-1 ⑤ 10 ③ 11 ⑤ 12 ④ 13 ②

14 예시 답안 도덕과 의리를 중시하였다. 왕도 정치와 향촌 자치를 추구하였다. 주로 3사에 배치되어 훈구의 권력 독점과 비리를 비판하였다.

15 (1) 조광조

(2) 예시 답안 현량과를 실시하여 현명한 인재를 추천해 등용하도록 하였다. 도교 행사를 주관하는 소격서의 폐지를 주장하였다. 부당하게 공신이 된 자들의 위훈 삭제를 주장하였다.

01 훈구는 세조가 왕위에 오르는 것을 도운 공신들이 이룬 정치 세력으로 국가로부터 많은 토지와 노비를 받아 막대한 재산을 소유하였다.

오답 풀이

ㄴ, ㄷ. 사림에 대한 설명이다.

02 성종은 세력이 커진 훈구를 견제하기 위해 김종직을 비롯한 사람을 등용하였다. 사림은 주로 3사에 배치되어 훈구의 부정과 비리를 비판하고 정치 개혁을 주장하였다.

03 제시된 사건은 연산군 때 김종직의 <조의제문>을 문제 삼아 일어난 무오사화이므로 성종 즉위 후 중종 즉위 전인 (다) 시기에 해당한다.

04 (다) 연산군은 친어머니가 폐위된 사건을 구실로 갑자사화를 일으켰다. (나) 연산군의 폭정이 계속되자 훈구가 주도하여 중종반정을 일으켜 연산군을 몰아내고 중종을 왕으로 추대하였다. (가) 중종 재위 시절 조광조를 제거한 기묘사화가 일어났다. (라) 명종 때 외척 세력 간 권력 다툼으로 을사사화가 발생하였다.

05 서원이 왕으로부터 이름을 새긴 현관을 받으면 사액 서원이 되어 다양한 혜택을 받고 권위를 더욱 인정받았다.

오답 풀이

- ① 성균관에 대한 설명이다.
② 고려 과거제에 대한 설명이다.
③ 신라 국학에 대한 설명이다.
④ 해당 관청에서 기술 교육을 담당하였다.

06 향약을 통해 사림이 향촌 사회에서 영향력을 확대하였으므로, 국가의 지배력이 강화되었다고 보기 어렵다.

07 사림은 향촌 사회에서 서원과 향약을 바탕으로 세력을 확대하였다.

오답 풀이

- ㄴ. 사림이 향촌에서 지속적으로 세력을 확대하여 선조 때 정권을 장악한 이후 봉당이 형성되었다.
ㄷ. 사림은 연산군부터 명종 때까지 사회로 큰 피해를 보았지만 향촌 사회에서 지속적으로 세력을 확대하여 선조 때 집권하게 되었다.

08 봉당은 동인과 서인으로 나뉘며 처음 형성되었고, 각 봉당은 왕도 정치를 추구하여 공론을 내세워 정치를 이끌어 나갔다.

오답 풀이

- ㄴ. 6두품에 대한 설명이다.
ㄷ. 훈구에 대한 설명이다.

09 이조 전랑은 3사의 관리를 추천하는 권한을 가졌기 때문에 공론 형성 과정에서 영향력이 컸다. 이조 전랑은 자기 후임자의 추천권도 가졌다.

오답 풀이

ㄷ. 3정승(영의정, 좌의정, 우의정)에 대한 설명이다.

10 봉당은 사람이 정치적·학문적 의견 차이에 따라 분화하면서 형성되었다.

11 조선은 백성이 일상생활에서 성리학적 질서를 따르도록 국가 차원에서 효자·충신·열녀에게 상을 내리고, 《삼강행실도》 등을 편찬하였다.

오답 풀이

- ① 조선은 《용비어천가》를 펴내 조선 왕조의 건국을 정당화하였다.
② 태종은 호패법을 실시하여 인구를 파악하고 국가 재정 확보에 활용하려 하였다.
③ 세종은 집현전을 설치해 학자들의 학문과 정책 연구를 장려하였다.
④ 《농사직설》은 우리나라 풍토에 맞는 농사법을 정리하였다.

12 《삼강행실도》는 백성이 유교 윤리를 쉽게 이해하도록 효자·충신·열녀 이야기를 그림으로 표현하고 훈민정음으로도 풀이하였다.

문제 자료 분석하기

《삼강행실도》



훈민정음으로 풀이
쓴 이야기

그림으로 표현한 이야기

한자로 표현한 이야기

- 진주에서 김화가 아버지를 살해하는 사건이 벌어지자 세종이 엄벌에 앞서 세상에 효행의 풍습을 널리 알리자는 취지로 편찬하였다.
- 우리나라와 중국의 효자, 충신, 열녀 등의 사례를 뽑아 그 행적을 칭송하였다.
- 글을 모르는 백성도 이해할 수 있도록 각 사례를 그림과 함께 제시하였고, 성종 때는 훈민정음으로 번역하여 간행하였다.

13 성리학적 질서가 조선 사회에 확산하면서 명분론이 강조되고 이에 따라 양반 중심의 신분 질서가 강화되었다. 또 《주자가례》의 보급으로 일반 백성까지 관혼상제 등의 유교 예법을 따르게 되었다.

- 14 제시된 도표는 사람의 계보이다. 사람은 지방에서 성리학 연구와 교육에 힘쓴 유학자들로, 도덕과 의리를 중시하며, 왕도 정치와 향촌 자치를 추구하였다. 사람은 주로 3사에 배치되어 훈구의 권력 독점과 비리를 비판하였다.

채점 기준	구분
도덕과 의리를 중시함, 왕도 정치와 향촌 자치를 추구함, 주로 3사에 배치되어 훈구를 비판함 중 두 가지를 바르게 서술한 경우	상
도덕과 의리를 중시함, 왕도 정치와 향촌 자치를 추구함, 주로 3사에 배치되어 훈구를 비판함 중 한 가지만 바르게 서술한 경우	중
도덕과 의리를 중시함, 왕도 정치와 향촌 자치를 추구함, 주로 3사에 배치되어 훈구를 비판함 중 한 가지 서술하였으나 미흡한 경우	하

- 15 ㉠에 들어갈 인물은 조광조이다. 조광조는 종종 때 급진적 개혁을 주장하였는데 대표적으로 현량과 실시, 소격서 폐지, 위훈 삭제 등을 추진하였다.

채점 기준	구분
현량과 실시, 소격서 폐지, 위훈 삭제 중 두 가지를 바르게 서술한 경우	상
현량과 실시, 소격서 폐지, 위훈 삭제 중 한 가지만 바르게 서술한 경우	중
현량과 실시, 소격서 폐지, 위훈 삭제 중 한 가지 서술하였으나 미흡한 경우	하

04 왜란과 호란

1 STEP 바로 바로 개념 체크

122쪽

- 1 (1) 도요토미 히데요시 (2) 이순신 (3) 남한산성
 2 (1) ㉠ (2) ㉡ (3) ㉢ 3 (1) ○ (2) × (3) ○
 4 (1) 진주성 (2) 군신 관계 (3) 주화론
 5 (1) 명 (2) 광해군 (3) 의병 (4) 평양성 (5) 복인 (6) 중립 외교 (7) 강화도 (8) 척화론 (9) 삼전도

2 STEP 차곡 차곡 실력 체크

123~125쪽

- 01 ③ 02 ⑤ 02-1 ③ 03 ③ 04 ⑤
 05 ① 06 ④ 07 ③ 08 ③ 09 ②
 10 ② 11 ③ 12 ⑤ 12-1 ① 13 ④
 14 예시 답안 토지가 황폐해지고 인구가 크게 줄어 국가 재정이 어려워졌다. 전쟁 중 노비 문서가 소실되고 공을 세워 신분을 상승시키는 경우가 나타나 신분 질서가 흔들리기 시작하였다. 경복궁·불국사 등이 불타고 많은 문화유산을 일본에 약탈당하였다.
 15 (1) 중립 외교
 (2) 예시 답안 광해군의 중립 외교는 후금과의 충돌을 피하여 전쟁을 막았다. 그러나 서인들은 광해군의 중립 외교가 명에 대한 의리를 저버린 것이라며 크게 비판하였고 결국 인조반정의 빌미가 되었다.

- 01 왜란에서 평양성을 탈환한 것은 조·명 연합군이며, 이후 행주 대첩에서 승리한 것은 권율이다. 바다에서 이순신은 한산도 대첩, 명량 대첩 등을 승리로 이끌며 활약하였다.
 02 왜란 초반 조총을 앞세운 일본군은 20여 일 만에 한양을 점령하였다. 명이 참전하면서 왜란은 동아시아 국제전으로 확대되었다.

오답 풀이

ㄱ, ㄴ. 정묘호란에 대한 설명이다.

문제 자료 분석하기 왜란의 전개



- 전쟁 초반: 조선 관군이 일본군에 잇따라 패배하였고, 선조가 의주로 피란하여 명에 지원군을 요청하였다.
- 수군과 의병의 활약: 이순신의 수군이 한산도 대첩 등에서 승리하였고, 곽재우 등이 의병을 일으켜 활약하였다.
- 전세 변화: 명의 지원군이 참전한 후 평양성 등을 탈환하였다.
- 휴전 협상과 재침략: 협상 결렬 후 정유재란이 발발하였다.
- 전쟁 종결: 도요토미 히데요시 사망으로 일본군이 철수하면서 전쟁이 종결되었다.

- 03 왜란 당시 이순신이 이끈 수군은 옥포, 사천, 당포, 한산도 등에서 승리하여 서남해의 제해권을 장악함으로써 곡창 지대인 전라도 지역을 지키고, 일본군의 보급로를 차단할 수 있었다.

오답 풀이

- ㄱ. 고려 시대에 윤관이 별무반을 이끌고 여진을 정벌한 후 동북 9성을 새롭게 쌓았다.
 ㄴ. 고려 말 공민왕은 쌍성총관부를 공격하여 원에 빼앗긴 영토를 되찾았다.

- 04 ㉠에 들어갈 군대는 의병이다. 의병은 익숙한 지리를 이용하여 적은 병력으로도 일본군에게 큰 타격을 주었다.

오답 풀이

- ① 조선 수군에 대한 설명이다.
 ② 고려 삼별초에 대한 설명이다.
 ③ 조선 관군(육군)에 대한 설명이다.
 ④ 고려 별무반에 대한 설명이다.

05 (가) 왜란이 일어나자 선조는 의주로 피란하여 명에 지원군을 요청하였다. (나) 명의 참전 후 조·명 연합군이 평양성을 탈환하는 등 전세가 역전되자 일본의 제안으로 휴전 협상이 진행되었다. (다) 휴전 협상 결렬 후 정유재란이 일어났으며 정유재란 중에 명량 대첩이 있었다.

06 고려와 몽골의 전쟁 이후 고려에 정동행성이 설치되었고, 이 기구는 원이 고려의 내정을 간섭하는 데 이용되었다.

07 광해군은 전쟁으로 다치고 병든 백성들을 위해 허준에게 《동의보감》을 완성하도록 하였다.

08 광해군은 자신을 지지한 복인과 함께 전쟁 피해를 복구하고자 노력하고, 명과 후금 사이에서 중립 외교를 펼쳤다. 그러나 의리와 명분을 중시한 서인은 중립 외교가 명에 대한 의리를 저버린 것이라고 비판하고, 광해군이 이복동생을 죽이고 계모를 폐위한 행동이 유교 윤리에 어긋난다며 광해군과 복인을 몰아냈다.

09 제시된 자료는 인목 대비가 광해군 폐위 당시에 내린 교서로, 밑줄 친 '왕'은 광해군이다. 광해군은 왜란 후 황폐해진 토지의 개간을 장려하고 무너진 성곽과 무기를 수리하는 등 전후 복구에 힘썼다.

오답 풀이

- ① 중종에 대한 설명이다.
- ③ 인조에 대한 설명이다.
- ④ 성종에 대한 설명이다.
- ⑤ 태종에 대한 설명이다.

10 제시된 시기는 임진왜란 종결 후 정묘호란이 일어나기 전까지이다. 왜란 후 광해군은 무너진 성곽과 무기를 수리하는 등 전쟁 피해를 복구하기 위해 노력하였다. 그러나 서인이 인조반정을 일으켜 광해군을 몰아내고 인조와 함께 친명배금 정책을 펼쳤다. 이후 후금이 조선을 침략하여 정묘호란이 일어났다.

오답 풀이

- ㄴ. 임진왜란이 발발한 것은 (가) 시기 이전이다.
- ㄷ. 행주 대첩은 임진왜란 중에 있었던 일로 (가) 시기 이전이다.

11 정묘호란 당시 후금은 조선과 형제 관계를 맺고 돌아갔다.

오답 풀이

- ㄱ. 임진왜란에 대한 설명이다.
- ㄴ. 병자호란에 대한 설명이다.
- ㄷ. 정유재란에 대한 설명이다.

12 '이 전쟁'은 병자호란이다. 병자호란 후 조선은 명과 외교를 단절하고, 청과 군신 관계를 체결하여 청에 조공을 바치게 되었다.

오답 풀이

- ①, ②, ③ 임진왜란에 대한 설명이다.
- ④ 정묘호란에 대한 설명이다.

13 (나) 광해군의 중립 외교 → (가) 인조반정 → (라) 정묘호란 당시 조선과 후금의 형제 관계 체결 → (다) 청의 군신 관계 요구 → (마) 병자호란 당시 삼전도에서의 항복 순서로 전개되었다.

14 왜란 당시 조선은 전 국토가 전쟁터가 되면서 큰 피해를 봤다. 토지가 황폐해지고 인구가 크게 줄어 국가 재정이 어려워졌다. 또 전쟁 중 노비 문서가 소실되고 공을 세워 신분을 상승시킨 상민이나 천민이 등장하면서 신분 질서가 흔들리기 시작하였다. 경복궁·불국사·사고 등이 소실되었고, 많은 문화유산을 일본에 약탈당하였다.

채점 기준	구분
왜란이 조선에 끼친 영향을 두 가지 모두 바르게 서술한 경우	상
왜란이 조선에 끼친 영향을 한 가지만 바르게 서술한 경우	중
왜란이 조선에 끼친 영향을 한 가지 서술하였으나 미흡한 경우	하

15 광해군은 명과 후금 사이에서 중립 외교를 펼쳤다. 이에 명이 지원군을 요청하자 군사를 파견하면서도 후금과의 충돌을 피할 수 있도록 강홍립에게 지시하였다. 이러한 중립 외교로 후금과의 전쟁을 막을 수 있었지만, 국내에서는 서인의 반발이 컸고 결국 인조반정의 발미가 되었다.

채점 기준	구분
광해군의 중립 외교의 결과를 두 가지 모두 바르게 서술한 경우	상
광해군의 중립 외교의 결과를 한 가지만 바르게 서술한 경우	중
광해군의 중립 외교의 결과를 한 가지 서술하였으나 미흡한 경우	하

문제 자료 분석하기

〈양수투항도〉

- 후금의 누르하치에게 항복하는 강홍립의 모습을 그린 그림이다.
- 광해군은 중립 외교를 시행하여 명에 지원군을 파견하면서도 강홍립에게 상황에 따라 실리적으로 대처할 것을 지시하였다. 이에 조·명 연합군이 후금에 패하자 강홍립은 후금에 항복하였다.



3 STEP

모아 모아 단원 체크

128~131쪽

01 ①	02 ④	03 ③	04 ②	05 ①
06 ⑤	07 ①	08 ④	09 ⑤	10 ②
11 ②	12 ①	13 ③	14 ⑤	15 ②
16 ⑥	17 ④	18 ③	19 ⑤	20 ①
21 ④	22 ②	23 ⑤		

01 고려 말 우왕과 최영이 추진한 요동 정벌에 이성계가 반대하며 위화도에서 군대를 돌려 정권을 장악하였는데 이를 위화도 회군이라고 한다.

02 ㉠에 들어갈 제도는 과전법으로, 이 제도는 신진 사대부의 경제적 기반을 마련하고 농민 수탈을 제한하는 등의 효과가 있었다.

오답 풀이

- ㉠ 과전법은 농민 수탈을 제한하는 효과가 있었다.
- ㉡ 노비안검법 등에 대한 설명이다.
- ㉢ 녹읍 등에 대한 설명이다.
- ㉤ 과전법은 권문세족이 불법으로 차지한 토지를 몰수하고, 일정한 기준에 따라 관료들에게 토지를 지급하여 신진 사대부의 경제적 기반을 마련해 주었다.

03 태종은 두 차례 왕자의 난을 거쳐 왕위에 올랐으며, 공신과 왕족이 사적으로 거느리던 사병을 혁파하여 군권을 중앙에 집중하였다.

오답 풀이

- ㄱ. 태조는 정도전을 지지하였다.
- ㄴ. 세종 등이 의정부 서사제를 시행하였다.

04 춘추관은 역사책을 펴내고 보관하는 기구였으며, 최고 국립 교육 기관은 성균관이었다.

05 조선 시대에 대부분의 군현에 파견된 지방관은 수령으로, 수령은 해당 군현의 행정·사법·군사권을 가졌다.

06 원과의 관계를 바탕으로 권문세족이 높은 관직을 독점하던 시기는 고려 시대의 원 간섭기이다.

07 세종 때는 일본과 여진에 강경책을 쓰기도 하였다. 이종무를 보내 일본의 쓰시마섬을 토벌하고, 여진을 몰아내고 4군 6진을 개척한 것이 대표적이다.

08 (가)는 명, (나)는 일본이다. 조선은 일본에 부산포·제포·염포의 3포를 개항하여 제한적인 무역을 허락하였다.

오답 풀이

- ㉠ 일본, 여진에 대한 설명이다.
- ㉡ 류큐 등에 대한 설명이다.
- ㉢ 명에 대한 설명이다.
- ㉤ 조선은 태종 이후 명에 사대 정책을 펼쳤다.

09 훈민정음은 세종이 28자로 만든 독창적이고 과학적인 문자이다. 훈민정음의 창제로 조선 백성은 우리말을 소리 나는 대로 쉽게 적을 수 있게 되었다.

오답 풀이

- ㉠, ㉡ 천문 관측기구이다.
- ㉢ 강우량을 측정하는 기구이다.
- ㉤ 해시계이다.

10 조선 전기에는 천문학이 국왕의 권위를 높이고 농사에도 도움을 주기 때문에 중시하였다.

11 세종 때 우리나라 풍토에 맞는 농사법을 정리하여 《농사직설》을 편찬하였는데 이 책은 각 지역 농부들에게 그 지역에 맞는 농사법을 묻고 이를 간추려 편찬한 것이다.

12 사림은 지방에서 성리학을 연구한 유학자들이었으며, 왕도 정치를 추구한 정치 세력이었다. 성종 때부터 등용되다가 선조 때에는 정국을 장악한 후 봉당을 형성하였다.

13 (가)는 무오사화, (나)는 사람의 정권 장악 이후 봉당이 형성된 시기이다. ㉢ 《경국대전》은 성종 때 완성되었다.

14 조광조는 중종반정 당시 부당하게 공신이 된 훈구의 거짓 공훈을 삭제할 것을 주장하였다.

오답 풀이

- ㉠ 고려 말 이성계와 신진 사대부에 대한 설명이다.
- ㉡ 고려 광종에 대한 설명이다.
- ㉢ 고려 공민왕에 대한 설명이다.
- ㉤ 고려 의천에 대한 설명이다.

15 ㉠에 공통으로 들어갈 교육 기관은 서원으로, 서원 중에서 국왕으로부터 현관을 하사받은 서원을 사액 서원이라고 한다.

16 조선의 신분은 법적으로는 양인과 천인으로 구분하였지만, 성리학적 명분론이 강화되면서 점차 양인 안에서도 양반과 그 외 계층으로 엄격하게 구분하였다.

17 ㉠에 들어갈 전쟁은 왜란으로, 왜란 당시 진주성에서 김시민이 진주 백성과 함께 일본군을 격파하였다.

오답 풀이

- ㉠ 도요토미 히데요시 사망 후 왜란이 종결되었다.
- ㉡ 왜란 발발 직후에는 일본군이 우세하였다.
- ㉢ 왜란 발발 당시 선조는 의주로 피란하여 명에 지원군을 요청하였다.
- ㉤ 조·명 연합군이 평양성을 탈환하며 전세가 역전되었으나 전쟁이 종결되지는 않았다.

18 이순신이 지휘한 조선 수군의 활약으로 조선은 서남해의 제해권을 장악함으로써 전라도의 곡창 지대를 지키고, 일본군의 해상 보급로를 차단할 수 있었다.

오답 풀이

- ㄱ. 일본군은 서양식 무기인 조총을 주로 이용하였다.
- ㄴ. 광재우 등의 유생은 자발적으로 의병을 조직하여 지방 곳곳에서 활약하였다.

문제 자료 분석하기

학익진



- 학익진: 학이 날개를 펼친 모양으로 적을 포위·섬멸하는 전술이다.
- 이순신이 학익진 등의 뛰어난 전술로 한산도 등지에서 승리하면서 조선은 서남해의 제해권을 장악할 수 있었다.

19 세력을 점점 확대한 후금이 명을 위협하자 명은 조선에 지원군을 요청하였다. 광해군은 명의 요청을 거절할 수 없어 명에 강홍립과 군사를 파견하면서도 강홍립에게 상황에 따라 실리적으로 대처할 것을 지시하였다. 이는 후금과의 관계가 악화되어 전쟁이 일어나지 않도록 하기 위한 중립 외교 정책의 일환이었다.

20 (가)는 임진왜란 당시 행주 대첩과 병자호란 사이의 시기이다. 임진왜란이 끝나고 광해군은 명과 후금 사이에서 중립 외교를 펼쳤다. 그러나 인조반정 이후 인조와 서인이 친명배금 정책을 펼치면서 정묘호란이 일어났다. 이후 더욱 세력을 확대한 후금은 국호를 청으로 바꾸고 조선에 군신 관계를 요구하였는데, 조선이 이를 거부하자 병자호란을 일으켜 조선을 침략하였다.

오답 풀이

- ② 병자호란 종결 후 소현 세자가 청에 인질로 끌려갔다.
- ③ 조선 초 태조 때의 일이다.
- ④ 임진왜란 발발 초기 조선 관군이 일본군에 연패하자 선조는 의주로 피란하여 명에 지원군을 요청하였다.
- ⑤ 도요토미 히데요시가 일본의 전국 시대를 통일한 것은 임진왜란 발발 이전이다.

21 왜란 후 일본으로 끌려간 조선의 도자기 기술자들에 의해 아리타 도자기가 발전하였다.

오답 풀이

- ① 병자호란 후 조선은 청에 대한 항복의 증표로 삼전도비를 세웠다.
- ② 척화론자들은 청에 끝까지 맞서자고 주장하였고 이에 따라 조선이 청의 군신 관계 요구를 거부하면서 병자호란이 일어났다.
- ③ 최명길은 대표적인 주화론자로 청과의 문제를 외교적으로 해결하자고 주장하였다.
- ⑤ 후금은 세력을 확대한 후 국호를 청으로 바꾸고 조선에 군신 관계를 요구하였고, 조선이 이를 거부하자 병자호란을 일으켰다.

22 ㉠ 왕은 성종이다. 성종은 김종직 등 사림을 적극 등용하여 3사의 언론 활동을 장려하고 훈구 세력을 견제하였다. 또한 집현전을 계승한 홍문관을 설치하여 경연을 다시 열고 학문 연구와 정책 토론을 활성화하였다.

오답 풀이

- ㉡. 연산군 때 일이다.
- ㉢. 태조 때 일이다.

23 (다) → (마) → (라) → (나) → (가) 순서로 전개되었다. 도요토미 히데요시가 일본의 전국 시대를 통일한 후 왜란을 일으켰고, 이후 일본의 대륙 침략을 막고자 명이 조선에 지원군을 보냈다. 왜란 후 명이 쇠퇴하고 여진족이 성장하여 후금을 세웠다. 광해군은 명과 후금 사이에서 중립 외교를 펼쳤으나, 인조반정 후 집권한 서인은 친명배금 정책을 펼쳤고 이후 정묘호란과 병자호란이 일어났다. 병자호란 당시 청은 조선에 군신 관계를 요구하였다.

4 STEP

차근 차근 서술형·논술형 체크

132쪽

- 01 (1) ㉠: 사헌부, ㉡: 사간원, ㉢: 홍문관
(2) 예시 답안 언론 기관으로서 권력의 부패와 독점을 감시하였다.

핵심 단어 언론, 권력, 부패, 독점, 감시

채점 기준	구분
3사의 역할을 '권력 감시' 내용을 포함하여 바르게 서술한 경우	상
3사의 역할을 서술하였으나 '권력 감시' 내용을 포함하지 않은 경우	중
3사의 역할을 서술하였으나 미흡한 경우	하

- 02 (1) 이조 전랑
(2) 예시 답안 이조 전랑은 언론 기관인 3사의 관리 추천권과 자신의 후임 추천권을 가지고 있었다. 이러한 권한은 사람이 정치에서 중요시하는 공론 형성 과정에 큰 영향력을 미칠 수 있었으므로 이 관직을 차지하려는 세력 간에 갈등이 생겨 봉당 형성의 계기가 되었다.

핵심 단어 3사 관리 추천권, 후임 추천권, 공론

채점 기준	구분
봉당 형성의 결정적 계기가 된 이유를 이조 전랑의 권한과 관련지어 바르게 서술한 경우	상
봉당 형성의 결정적 계기가 된 이유를 이조 전랑의 권한과 관련지어 서술하였으나 미흡한 경우	중
봉당 형성의 결정적 계기가 된 이유를 서술하였으나 미흡한 경우	하

- 03 (1) (가): 주화론, (나): 척화론
(2) STEP 1 개요 짜기
• (가), (나) 주장의 등장 배경: 세력이 강해진 후금이 국호를 청으로 바꾸고 황제국을 표방하며 조선에 군신 관계 요구
• (가), (나) 주장의 주요 내용

(가)	(나)
청이 조선에 군신 관계를 요구한 문제를 외교적으로 해결해야 한다고 주장함	청의 군신 관계 요구를 거절하고 끝까지 청에 맞서 싸워야 한다고 주장함

STEP 2 논술문 작성하기

예시 답안 세력이 강해진 후금이 국호를 청으로 바꾸고 황제국을 표방하며 조선에 군신 관계를 요구하자 조선 조정에서는 (가)의 주화론과 (나)의 척화론이 등장하여 대립하였다. (가)의 주화론은 청의 군신 관계 요구에 대해 외교적으로 해결해야 한다는 주장이었고, (나)의 척화론은 군신 관계 요구를 거절하고 끝까지 청에 맞서 싸워야 한다는 주장이었다.

평가 요소	채점 기준	구분
주화론과 척화론의 등장 배경	두 주장의 등장 배경을 바르게 서술한 경우	상
	두 주장의 등장 배경을 서술하였으나 미흡한 경우	하
주화론과 척화론의 주요 내용	두 주장의 주요 내용을 모두 바르게 서술한 경우	상
	두 주장의 주요 내용 중 한 가지만 바르게 서술한 경우	중
	두 주장의 주요 내용 중 한 가지 서술하였으나 미흡한 경우	하

V 조선 사회의 변동

01 조선 후기의 체제 정비와 정치 변동

1 STEP

바로 바로 개념 체크

136쪽

- 1 (1) 병자호란 (2) 비변사 (3) 탕평책
 2 (1) ㉠ (2) ㉡ (3) ㉢ 3 (1) × (2) ○ (3) ○
 4 (1) 복인 (2) 《속대전》 (3) 시전 상인
 5 (1) 효종 (2) 5군영 (3) 속오군 (4) 대동법 (5) 예송 (6) 서인 (7) 영조
 (8) 장영영 (9) 서얼

2 STEP

차곡 차곡 실력 체크

137~139쪽

- 01 ② 02 ⑤ 03 ④ 04 ③ 04-1 ④
 05 ① 06 ⑤ 07 ① 08 ④ 09 ②
 10 ⑤ 11 ② 12 ① 13 ③ 14 ①
 14-1 ①
 15 (1) 대동법
 (2) 예시 답안 대동법은 소유한 토지를 기준으로 토지 1결당 쌀 12두, 동전, 옷감 등으로 공납을 걷은 제도이다.
 16 (1) 시전 상인
 (2) 예시 답안 육의전을 제외한 금난전권을 폐지한 결과 상인들의 자유로운 상업 활동이 보장되어 상업이 발달하였다.

01 북벌론은 병자호란에서 조선이 청에 패배한 이후 대두하였다. 청을 정벌하여 병자호란의 치욕을 씻어야 한다는 북벌론은 효종 때 추진되었으나 현실적인 문제로 실현되지 못하였다.

02 ㉠에 들어갈 기구는 비변사이다. 비변사는 왜란과 호란을 거치면서 국방 문제뿐만 아니라 국내 정치 문제까지 다루는 최고 정치 기구가 되었다.

오답 풀이

- ②, ③ 3사에 대한 설명이다.
 ④ 서원에 대한 설명이다.

03 조선 후기에는 중앙군으로 한성과 외곽을 방어하기 위해 훈련도감, 어영청, 총융청, 수어청, 금위영이 설치되어 5군영 체제가 마련되었다. 또 지방군으로 양반부터 천민까지 군역의 의무를 지도록 하는 속오군을 편성하였다.

04 밑줄 친 '이 제도'는 대동법이다. 광해군 때 처음으로 시행된 대동법은 토지를 기준으로 토산물 대신 쌀, 동전, 옷감 등을 거둔 제도이다. 대동법이 시행되면서 왕실과 관청이 필요로 하는 물품을 공급하는 공인이 성장하고 상공업이 발달하였다.

오답 풀이

- ㄱ. 제주도는 잉류 지역으로 대동법이 시행되지 않았다.
 ㄴ. 영정법에 대한 설명이다.

05 조선 후기의 조세 제도는 영정법, 대동법, 균역법으로 개편되었다.

06 사람이 동인과 서인으로 나뉘면서 봉당 정치가 시작되었다. 이후 동인은 복인과 남인으로 나뉘었으며, 복인은 광해군 때에 집권하였으나 서인이 주도한 인조반정으로 몰락하였다. 현종 때에는 예송이 일어나 서인과 남인이 대립하였다.

07 (가)는 서인, (나)는 남인이다. 서인과 남인은 자의 대비가 상복 입는 기간을 두고 예송을 벌였다. 1차 예송에서는 서인의 주장(1년)이 채택되었으며, 2차 예송에서는 남인의 주장(1년)이 채택되었다.

문제 자료 분석하기

예송

서인의 주장	남인의 주장
<ul style="list-style-type: none"> 왕과 사대부의 예법은 같음 자의 대비가 상복을 입는 기간은 사대부의 예법을 따라야 함 	<ul style="list-style-type: none"> 왕과 사대부의 예법은 다름 자의 대비가 상복을 입는 기간은 왕실의 예법을 따라야 함
<ul style="list-style-type: none"> 현종 대에 효종과 효종비가 사망한 이후 효종의 어머니인 자의 대비가 상복을 입는 기간을 두고 발생한 논쟁이다. 서인과 남인이 국왕의 통정성과 위상에 대해 정치적·학문적으로 대립하였다. 1차 예송에서는 서인의 주장(1년)이, 2차 예송에서는 남인의 주장(1년)이 채택되었다. 	

08 한국은 숙종이 왕권 강화를 위해 집권 봉당을 급격하게 교체하면서 일어난 사건이다. 한국의 결과 서인이 정권을 장악하고 남인이 중앙 정치에서 밀려나게 되었다.

09 세 차례의 환국을 거치면서 집권 봉당은 상대 봉당을 몰아내고 철저히 탄압하였다. 이에 따라 봉당 간 세력 균형이 무너졌으며 3사의 언론 기능이 변질되었다.

10 제시된 자료는 영조의 탕평책과 관련된 것이다. 영조는 봉당의 폐단을 해소하기 위해 이조 전랑의 인사 권한을 축소하고 서원을 정리하였다. 또 탕평과를 육성하고 탕평비를 세웠다.

오답 풀이

⑤ 효종에 대한 설명이다.

11 밑줄 친 '이 왕'은 영조이다. 영조는 《경국대전》 반포 이후에 개정된 법령을 정리하여 《속대전》을 편찬하였으며, 신문고를 다시 설치해 백성들이 억울한 일이 있으면 알릴 수 있게 하였다.

12 ㉠에 들어갈 왕은 정조이다. 정조는 노비의 처지를 개선하고 금난전권을 폐지하는 등의 민생 안정 정책을 펼쳤으며 《대전통편》을 편찬하였다.

13 밑줄 친 '이 제도'는 초계문신제이다. 정조는 초계문신제를 통해 자신의 세력 기반을 강화하고자 하였다.

오답 풀이

- ① 중종에 대한 설명이다.
- ② 태종에 대한 설명이다.
- ④ 인조에 대한 설명이다.
- ⑤ 숙종에 대한 설명이다.

- 14 ㉠에 들어갈 기관은 규장각이다. 정조는 규장각을 정비하여 자신의 개혁 정치를 뒷받침할 세력을 양성하였다.
- 15 ㉠에 공통으로 들어갈 조세 제도는 대동법이다. 대동법은 소 유한 토지를 기준으로 토지 1결당 쌀 12두, 동전, 옷감 등으로 공납을 걷은 제도이다. 대동법이 시행되면서 국가가 필요로 하는 물품을 대량으로 조달하는 공인이 등장하였고, 공인의 활동이 상공업 발달에 영향을 끼쳤다.

채점 기준	구분
대동법의 내용을 바르게 서술한 경우	상
대동법의 내용을 서술하였으나 미흡한 경우	하

- 16 ㉠에 들어갈 용어는 시전 상인이다. 정조는 시전 상인의 특권을 축소하기 위해 육의전을 제외한 금난전권을 폐지하였다. 그 결과 상인들의 자유로운 상업 활동이 보장되어 상업이 발달하였다.

채점 기준	구분
금난전권 폐지의 결과를 바르게 서술한 경우	상
금난전권 폐지의 결과를 서술하였으나 미흡한 경우	하

02 세도 정치의 전개와 흥선대원군의 개혁

1

STEP

바로 바로 개념 체크

142쪽

- 1 (1) 순조 (2) 벽서 (3) 서원
- 2 (1) ㉠ (2) ㉡ (3) ㉢ 3 (1) × (2) ○ (3) ○
- 4 (1) 향리 (2) 유계춘 (3) 호포제
- 5 (1) 비변사 (2) 평안도 (3) 삼정이정청 (4) 당백전 (5) 《대전회통》
(6) 사창제 (7) 프랑스 (8) 평양 (9) 어재연 (10) 척화비

2

STEP

차곡 차곡 실력 체크

143~145쪽

- 01 ⑤ 02 ② 03 ⑤ 04 ① 05 ③
- 05-1 ③ 06 ④ 07 ④ 08 ③ 09 ④
- 10 ⑤ 10-1 ④ 11 ② 12 ① 13 ③
- 14 (1) 비변사
(2) 예시 답안 세도 정치 시기의 농민들은 세금 납부를 거부하거나 벽서를 붙이는 등의 방법으로 자신들의 어려움을 호소하였다.
- 15 (1) 당백전
(2) 예시 답안 당백전은 명목상 상평통보의 100배의 가치를 가졌으나 실제로는 5~6배의 가치를 지닌 화폐로, 짧은 기간에 많은 양의 당백전이 유통되면서 물가가 크게 올라 경제가 혼란해졌다.

- 01 정조가 죽은 후 순조가 어린 나이에 즉위하면서 왕실과 혼인 관계를 맺은 소수의 가문이 권력을 독점하는 세도 정치가 전개되었다. 세도 정치는 순조, 헌종, 철종 3대에 걸쳐 60여 년 동안 이어졌다.

오답 풀이

- ② 예송에 대한 설명이다.
- ③ 환국에 대한 설명이다.
- ④ 봉당 정치에 대한 설명이다.

- 02 세도 정치 시기에는 안동 김씨, 풍양 조씨 등의 세도 가문이 권력을 장악하였다. 세도 가문은 문과 합격자의 다수를 차지하였으며, 안동 김씨는 순조, 헌종, 철종의 왕비를 배출하기도 하였다.

- 03 (가) 시기는 세도 정치 시기이다. 세도 정치 시기에는 부정부패로 인한 과거제의 폐단이 심화하였고 관직을 사고파는 매관매직이 유행하였다. 또 세도 가문에 뇌물을 바치고 관직을 얻은 관리들의 수탈이 심해지면서 농민이 화전민이나 도적이 되기도 하였다.

- 04 제시된 자료는 군정의 문란을 고발한 시이다. 군역 대신 군포를 납부하게 한 군정은 조선 후기에 죽은 사람과 어린아이 몫으로도 징수되어 백성들을 괴롭게 하였다.

- 05 ㉠은 전정, ㉡은 환곡이다. 세도 정치 시기에는 정치 기강이 무너지면서 전정, 군정, 환곡의 삼정이 문란해졌다.

- 06 제시된 자료와 관련 있는 사건은 홍경래의 난이다. 홍경래의 난은 평안도 지역에 대한 차별, 세도 정치 시기 지배층의 수탈 등이 원인이 되어 일어났다. 홍경래를 중심으로 한 봉기군은 청천강 이북 지역을 5개월 동안 장악하였으나 이후 관군에게 진압되었다.

오답 풀이

- ① 망이·망소이의 난이 대표적이다.
- ② 진주 농민 봉기에 대한 설명이다.
- ③ 만적의 난이 대표적이다.
- ⑤ 임술 농민 봉기에 대한 설명이다.

- 07 진주 농민 봉기를 계기로 전국 70여 개 고을에 농민 봉기가 확산하면서 임술 농민 봉기가 전개되었다. 임술 농민 봉기를 통해 농민들의 사회의식이 성장하였다.

- 08 1811년 평안도 지역에서 발생한 홍경래의 난은 정주성에서 봉기군이 관군에게 진압되며 끝났다. 1862년에는 진주에서 유계춘이 중심이 된 대규모 봉기가 발생하였다. 이후 정부는 농민 봉기의 주요 원인이 된 삼정의 문란을 해결하기 위해 삼정이정청을 설치하였다.

- 09 흥선 대원군 집권 시기에 양반에게도 군포를 거두는 호포제가 실시되었다. 호포제가 실시되면서 군포 납부 계층이 양반으로까지 확대되었다.

10 홍선 대원군은 세금을 면제받으며 백성을 수탈하는 서원을 47개만 남기고 철폐하였다. 또 환국의 문란을 해결하기 위해 사창제를 실시하였다.

11 병인양요는 프랑스가 병인박해를 구실로 1866년에 조선의 강화도를 공격한 사건이다. 병인양요 당시 양헌수가 정족산성에서, 한성군이 문수산성에서 항전하였다. 그 결과 프랑스군은 강화도에서 철수하였다. 그러나 프랑스군은 철수하면서 외규장각 도서 등 문화유산을 약탈해 갔다.

12 (가) 병인박해(1866. 1.) - (나) 제너럴셔먼호 사건(1866. 7.) - (다) 어재연 부대의 광성포 전투(1871)의 순서로 전개되었다.

13 척화비는 홍선 대원군이 신미양요 이후 통상 수교 거부 의지를 담아 전국 각지에 세운 비석이다.

오답 풀이

ㄹ. 탕평비에 대한 설명이다.

14 ㉠에 들어갈 정치 기구는 비변사이다. 세도 정치 시기에 세도 가문은 비변사를 비롯한 주요 관직을 차지하였다. 세도 가문이 권력을 독점하면서 과거제의 부정부패가 심각해지고 매관매직이 성행하였다. 세도 정치 시기에 정치 기강이 무너지면서 삼정이 문란해졌는데, 농민들은 세금 납부를 거부하거나 벽서를 붙이는 등의 온건한 방법으로 자신들의 어려움을 호소하고 저항하였다.

채점 기준	구분
세도 정치 시기 농민들의 온건한 저항 내용을 바르게 서술한 경우	상
세도 정치 시기 농민들의 온건한 저항 내용을 서술하였으나 미흡한 경우	하

15 밑줄 친 '이 화폐'는 당백전이다. 홍선 대원군은 임진왜란 때 불타 버린 경복궁을 다시 지어서 왕실의 권위를 높이고자 하였다. 이때 경복궁 중건에 필요한 공사비는 원납전이라는 기부금을 강제로 거두고 당백전을 발행하여 마련하였다. 당백전은 명목상 상평통보의 100배의 가치를 가졌지만 실제로는 5~6배의 가치를 지니고 있어 당시에 물가가 폭등하는 결과를 가져왔다.

채점 기준	구분
당백전 발행이 당시 경제에 미친 영향을 바르게 서술한 경우	상
당백전 발행이 당시 경제에 미친 영향을 서술하였으나 미흡한 경우	하

문제 자료 분석하기

당백전

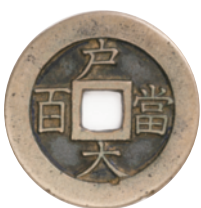

- 경복궁 중건에 필요한 공사비를 마련하기 위해 발행한 고액 화폐이다.
- 명목상 상평통보의 100배의 가치를 지녔으나 실제 가치는 5~6배에 불과하였다.
- 당시에 물가가 크게 오르는 원인이 되었다.

03 조선 후기의 사회와 문화

1 STEP

바로 바로 개념 체크

148쪽

1 (1) 모내기법 (2) 실학 (3) 한글 소설

2 (1) ㉠ (2) ㉡ (3) ㉢ 3 (1) ○ (2) × (3) ○

4 (1) 민영 (2) 동학 (3) 판소리

5 (1) 상평통보 (2) 중인 (3) 공노비 (4) <곤여만국전도> (5) <정감록>
(6) 자영농 (7) 안정복 (8) 풍속화 (9) 사설시조

2 STEP

차곡 차곡 실력 체크

149~151쪽

01 ② 02 ⑤ 03 ① 04 ⑤ 05 ③

06 ② 07 ② 08 ① 09 ⑤ 10 ③

11 ⑤ 11-1 ⑤ 12 ② 13 ④ 14 ④

15 (1) 박지원

(2) 예시 답안 조선 후기 실학자 중 상공업 중심 개혁론자들은 청의 선진 문물을 받아들이자고 주장하여서 북학파라고 불렸다.

16 (1) 서민 문화

(2) 예시 답안 농업과 상공업이 발달하여 경제적으로 여유가 있는 서민이 증가하였고, 서당 교육이 확대되면서 서민 의식이 성장하였다.

01 밑줄 친 '이 농법'은 모내기법(이앙법)이다. 모내기법이 보급되면서 모판에서 벼를 미리 심어 키우는 동안 땅에서 보리를 재배할 수 있어 벼와 보리의 이모작이 가능해졌다. 이를 통해 농업 생산량이 더욱 늘어났다.

02 조선 후기에는 농업과 상공업이 성장하면서 상품 화폐 경제가 발달하였다.

오답 풀이

ㄱ. 청해진은 통일신라 시대에 장보고가 현재의 전남 완도에 설치한 기지이다. 장보고는 청해진을 중심으로 동아시아의 해상 무역을 주도하였다.

03 제시된 자료는 조선 후기 신분 질서의 동요에 관한 내용이다. 조선 후기에는 지방에서 겨우 위세를 유지하거나 농민과 다름 없는 처지가 된 몰락 양반이 증가하였다. 이에 반해 부유해진 일부 상민은 돈을 주고 양반 신분을 사들였다. 그 결과 상민의 수가 감소해 균역 대상자와 세금이 부족해졌다. 순조 때 이러한 문제를 해결하기 위해 공노비 해방을 실시하였다.

오답 풀이

① 조선 후기 신분 질서의 동요로 양반의 수는 늘고 상민의 수는 줄어들었다.

04 조선 후기에는 납속, 공명첩 구입, 족보 매입 및 위조 등을 통해 상민들의 신분 상승이 이루어졌다. 이에 따라 양반의 수가 증가하고 상민의 수가 감소해 양반 중심 신분 질서가 동요하고 양반의 사회적, 경제적 특권이 줄어들었다.

문제 자료 분석하기 공명첩

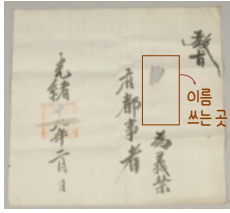

- 이름을 쓰는 곳이 비어 있는 관직 임명장으로, 정부는 재정 부족 문제를 해결하기 위해 돈이나 곡식 등을 바친 사람에게 공명첩을 발급하였다.
- 부농으로 성장한 농민을 포함해 일부 상민들은 공명첩을 구입해 양반으로 신분을 상승하였다.

- 05 조선 후기에 청에 다녀온 사신들에 의해 세계 지도, 과학 서적, 천리경, 망원경 등 서양 문물이 조선에 들어오기 시작하면서 조선 지식인들의 세계관이 확대되고 조선의 과학 기술이 발달하게 되었다.

오답 풀이

③ <혼일강리역대국도지도>는 조선 태종 때 제작된 세계 지도이다.

- 06 천주교는 서양 학문의 하나로 소개되었다가, 남인 계열의 일부 학자에 의해 신앙으로 전파되었다. 조선 정부는 인간 평등을 강조하고 조상에 대한 제사를 거부하는 천주교를 금지하였다.

오답 풀이

ㄴ, ㄹ. 동학에 대한 설명이다.

- 07 밑줄 친 '종교'는 동학이다. 동학은 최제우가 유교, 불교, 도교, 민간 신앙을 융합해 창시한 종교로 인내천을 주장하며 인간 평등을 강조하였다.

오답 풀이

①, ⑤ 예언 사상에 대한 설명이다.

③ 천주교에 대한 설명이다.

- 08 ㉠은 이익, ㉡은 유형원이다. 두 사람은 조선 후기의 대표적인 실학자로, 토지 제도 개혁을 바탕으로 한 농업 중심 개혁론을 주장하였다.

오답 풀이

ㄷ. 정약용에 대한 설명이다.

ㄹ. 상공업 중심 개혁론(북학파)에 대한 설명이다.

- 09 조선 후기에는 실학자들을 중심으로 중국 중심의 세계관에서 벗어나 우리의 역사, 언어, 지리를 연구하는 국학이 발달하였다. 신경준은 《훈민정음운해》를 통해 한글의 우수성을 밝혔다.

- 10 (가)는 이증환의 《택리지》, (나)는 안정복의 《동사강목》에 대한 설명이다. 이증환은 전국을 직접 돌아보고 나서 각 지방의 지리 환경과 생활 모습 등을 자세히 기록한 《택리지》를 펴냈다. 안정복은 《동사강목》을 통해 고조선부터 고려까지의 역사를 체계적으로 정리하였다.

- 11 정선의 <인왕제색도>는 조선 후기 진경산수화의 대표적인 작품이다. 조선 후기에는 중국 그림을 모방하던 화풍에서 벗어나려는 움직임이 나타나면서 진경산수화, 풍속화, 민화 등이 유행하였다.

문제 자료 분석하기 <인왕제색도>



- 조선 후기 진경산수화의 대표적인 화가인 겸재 정선이 그린 작품이다.
- 1751년(영조 27)에 비 온 뒤의 인왕산의 경치를 지금의 효자동 방면에서 보고 그린 것으로, 바로 앞에서 인왕산을 바라보는 듯한 현장감이 느껴지는 것이 특징이다.

- 12 조선 후기에는 흰 바탕에 푸른 색깔로 꽃, 새 등을 그린 청화백자가 유행하였다. 청화 백자는 주로 생활용품으로 사용되었다.

- 13 밑줄 친 '문화 경향'은 서민 문화이다. 서민 문화는 서민 의식의 성장을 바탕으로 발달하였다. 서민 문화의 사례로는 한글 소설, 사설시조, 판소리, 탈춤 등이 있다.

- 14 ㉠은 판소리이다. 판소리는 사람이 많이 모이는 장시와 포구에서 공연된 서민 문화이다.

오답 풀이

① 한글 소설에 대한 설명이다.

② <몽유도원도>에 대한 설명이다.

③ 탈춤에 대한 설명이다.

⑤ <고사관수도>에 대한 설명이다.

- 15 ㉠에 들어갈 인물은 박지원이다. 박지원은 수레와 선박을 활용해 물자를 유통하고 화폐의 사용을 늘려야 한다고 주장하였다. 박지원을 포함해 박제가, 유수원, 홍대용 등 상공업 중심 개혁론자들은 상공업 진흥과 기술 개발을 통해 부국강병을 이룰 것을 주장하였다. 또 청의 선진 문물을 받아들이자고 주장하여 북학파라고도 불렸다. 이들의 주장은 19세기 개화사상에 영향을 주었다.

채점 기준	구분
상공업 중심 개혁론자들이 북학파로 불린 이유를 바르게 서술한 경우	상
상공업 중심 개혁론자들이 북학파로 불린 이유를 서술하였으나 미흡한 경우	하

- 16 ㉠에 들어갈 문화는 서민 문화이다. 조선 후기에는 농업과 상공업이 발달하면서 경제적으로 여유가 있는 서민이 증가하고 서당 교육이 확대되면서 서민 의식이 성장해 서민 문화가 발달하였다. 한글 소설, 사설시조, 판소리, 탈춤 등이 대표적인 서민 문화이다.

채점 기준	구분
조선 후기 서민 문화의 발달 배경을 두 가지 모두 바르게 서술한 경우	상
조선 후기 서민 문화의 발달 배경을 한 가지만 바르게 서술한 경우	중
조선 후기 서민 문화의 발달 배경을 한 가지 서술하였으나 미흡한 경우	하

01 ①	02 ③	03 ②	04 ⑤	05 ⑤
06 ③	07 ①	08 ④	09 ③	10 ①
11 ①	12 ④	13 ⑤	14 ①	15 ②
16 ⑤	17 ①	18 ⑥	19 ③	20 ③
21 ②	22 ⑤	23 ③		

01 북벌론은 청을 정벌하여 병자호란에서 패배한 치욕을 씻자는 주장이다. 인조의 뒤를 이어 왕위에 오른 효종은 성곽과 무기를 정비하고 군대를 양성하며 북벌을 준비하였다. 또 북벌을 추진하기 위해 서인을 등용하였다. 그러나 계속된 전쟁으로 백성의 생활이 피폐한 상태였으며, 청의 국력이 계속 강해져 북벌론을 실행하는 것이 현실적으로 불가능하였다. 결국 효종이 사망하면서 북벌은 실행되지 못한 채 중단되었다.

02 중종 때 임시 기구로 설치된 비변사는 외적의 침입이 계속되자 명종 때 상설 기구가 되었다. 왜란과 호란을 거치면서 비변사가 최고 정치 기구가 되자 조선 정치 운영의 핵심 기구였던 의정부와 6조의 기능은 약해졌다.

오답 풀이

- ① 속오군은 조선 후기에 편성된 지방군이다.
- ② 주화론과 척화론은 정묘호란 이후 청과의 관계를 두고 일어난 주장이다.
- ④ 사림은 선조 대에 이조 전랑 임명 문제를 두고 동인과 서인으로 나뉘었다.
- ⑤ 임진왜란 중에 삼수병으로 구성된 훈련도감이 중앙군의 하나로 설치되었다.

03 조선 정부는 조세 제도 개편을 통해 백성들의 생활을 안정시키고 국가 재정을 확보하고자 하였다. 이에 따라 대동법, 영정법, 균역법이 시행되었다.

04 밑줄 친 ‘논쟁’은 예송이다. 예송은 서인과 남인이 국왕의 정통성에 대해 정치적, 학문적으로 대립한 사건이다. 1차 예송에서는 서인의 주장이, 2차 예송에서는 남인의 주장이 채택되었다.

오답 풀이

- ① 집현전은 세종 때 설치되었다.
- ② 인조반정은 광해군이 폐위되고 인조가 왕이 된 사건이다.
- ③ 통상 수교 거부 정책은 흥선 대원군 집권 시기에 추진되었다.
- ④ 서인은 숙종 때 환국을 거치면서 남인 처리 문제를 두고 강경파인 노론과 온건파인 소론으로 분열하였다.

05 숙종 때에는 집권 봉당이 급격하게 교체되는 환국이 일어났다. 환국이 일어나는 동안 서인과 남인이 번갈아 가면서 정권을 장악하였다가 최종적으로 서인이 정권을 장악하였다. 환국으로 상호 공존에 기반한 봉당 정치가 붕괴되고 3사의 언론 기능이 변질되었다.

06 즉위 과정에서 봉당 정치의 폐단을 직접 경험한 영조는 국왕을 중심으로 봉당 간 균형을 이루는 탕평책을 시행하여 왕권을 강화하고자 하였다. 또 민생 안정을 위해 균역법, 노비중모법 등을 시행하였다.

오답 풀이

- ① 숙종에 대한 설명이다.
- ② 태종에 대한 설명이다.
- ④ 정조에 대한 설명이다.
- ⑤ 선조에 대한 설명이다. 훈련도감은 임진왜란 중에 설치되었다. 훈련도감 설치 이후 4개의 새로운 군영이 설치되어 5군영 체제가 완성되었다.
- ⑥ 고종(흥선 대원군)에 대한 설명이다. 흥선 대원군 집권 시기에 환곡의 문란을 시정하기 위해 사창제를 실시하고 환곡의 운영을 민간에 맡겼다.
- ⑦ 인조에 대한 설명이다. 인조는 인조반정을 통해 광해군을 몰아내고 왕으로 즉위하였다.

07 밑줄 친 ‘이 왕’은 정조이다. 정조는 왕실의 도서관이자 학문 연구 기관인 규장각을 정비하여 자신의 개혁을 뒷받침할 세력을 육성하였다.

오답 풀이

- ② 고종(흥선 대원군)에 대한 설명이다.
- ③ 성종에 대한 설명이다.
- ④ 세종에 대한 설명이다.
- ⑤, ⑥, ⑦ 영조에 대한 설명이다.

문제 자료 분석하기

수원 화성

- 수원 화성은 1796년 정조가 아버지의 묘를 수원으로 옮기면서 축조하였다.
- 정조는 수원 화성을 세워 자신의 정치적 이상을 실현하는 새로운 중심지로 삼고자 하였다.
- 정약용이 《기기도설》에 있는 서양 도르래의 원리를 참고해 만든 거중기가 수원 화성 건설에 사용되었다.
- 수원 화성의 건축 과정은 《화성성역의궤》에 자세하게 실려 있다.
- 팔달문은 수원 화성의 남문이다.



▲ 팔달문

08 세도 정치 시기에는 왕실과 훈인 관계를 맺은 소수의 가문이 권력을 독점하면서 정치 기강이 문란해졌다. 이 시기에는 부정부패로 인한 과거제의 폐단이 심각해졌으며 관직을 사교파는 매관매직이 성행하였다.

09 ㉠에 들어갈 관직은 암행어사이다. 세도 정치 시기에는 지방관의 부패와 삼정의 문란이 심각하였다. 정부는 백성의 어려움과 지방관의 비리를 조사하기 위해 암행어사를 비밀리에 지방에 파견하였다. 암행어사는 지방에 파견된 관리가 역에서 말을 이용할 수 있도록 발급해 준 마패로 자신의 신분을 증명하였다.

문제 자료 분석하기 마패



- 공적인 목적으로 지방에 가는 관리가 역참에 갖추어 둔 말을 사용할 수 있도록 발급해 준 패이다.
- 목적지에 빠르게 도착해야 하는 암행어사에게는 마패가 지급되었고, 이 때문에 마패가 암행어사를 나타내는 징표로 사용되었다.

10 ㉠에 들어갈 사건은 진주 농민 봉기이다. 진주 농민 봉기는 경상 우병사 백낙신의 수탈이 직접적인 원인이 되었다. 봉기 당시에 몰락 양반 유계춘이 중심이 되었으며, 진주성을 점령하기도 하였다. 이후 전국적으로 농민 봉기가 잇따르면서 임술 농민 봉기가 전개되었다.

11 밑줄 친 ‘나’는 흥선 대원군이다. 흥선 대원군은 세도 가문의 권력 기반을 약화하기 위해 비변사의 기능을 축소하였다. 또 임진왜란 때 불탄 경복궁을 중건하기 위해 당백전을 발행하고 원납전을 징수하였다.

오답 풀이

- ② 세조에 대한 설명이다.
③, ④, ⑤ 정조에 대한 설명이다.

12 흥선 대원군은 삼정의 문란을 해결하여 민생을 안정시키고자 하였다. 전정의 문란을 해결하기 위해 양전 사업을 실시하였고, 군정의 문란을 해결하기 위해 양반에게도 군포를 거두는 호포제를 실시하였다. 또 사창제를 시행하여 환곡의 문란을 해결하고자 하였다.

13 밑줄 친 ‘이 사건’은 병인양요이다. 프랑스가 병인박해를 구실로 강화도를 공격해 오자 프랑스군에 맞서 양현수가 정족산성에서, 한성근이 문수산성에서 항전하였다.

오답 풀이

- ① 1866년에 발생한 병인박해 때 9명의 프랑스 선교사와 많은 천주교 신자가 처형당하였다. 병인박해는 병인양요 이전에 발생한 사건으로, 병인양요의 배경이 되었다.
② 고려 최씨 무신 정권은 1232년 몽골과의 전쟁에 유리한 강화도로 수도를 옮기고 항전을 준비하였다.
③ 임진왜란 당시에 조선과 명의 연합군은 평양성을 되찾고 일본에 반격을 가하였다.
④ 병자호란의 결과 인조가 삼전도에서 청 태종에게 항복하고 청과 군신 관계를 체결하였다.

14 조선 후기에는 농업 생산력이 향상되고 대동법의 시행으로 상품의 수요가 증가하면서 상업이 발달하고 전국에 장시가 활성화되었다. 이에 따라 전국의 장시를 돌아다니는 보부상의 활동도 활발해졌다.

오답 풀이

- ① 《농사직설》은 세종 때 우리나라 기후와 토지에 맞는 농사법을 정리하여 편찬한 농서이다.

15 조선 후기에 상민들은 납속, 공명첩 구입, 족보 매입 및 위조 등의 방식으로 신분을 상승시켰다.

오답 풀이

- ㄴ. 세도 정치 시기에 농민들은 벽서를 붙이는 등의 방법으로 자신들의 어려움을 호소하였다.
ㄹ. 조선 후기에 기술직 중인은 신분 상승 운동인 소청 운동을 전개하였다.

16 조선 후기에 <곤여만국전도> 등 서양 문물이 조선에 들어오면서 기존의 중국 중심 세계관에서 벗어나는 데 기여하였다.

17 밑줄 친 ‘이 종교’는 천주교이다. 천주교는 서양 학문의 하나로 소개되었다가 후에 신앙으로 전파되었다. 이후 서민과 여성 사이에서 크게 확산하였으나 인간 평등을 강조하고 제사를 거부하여 정부가 금지하였다.

오답 풀이

- ② 예언서인 《정감록》에 대한 설명이다.
③ 서양 문물 수용의 영향에 대한 설명이다. 흥대옹은 지전설을 받아 들여 지구가 자전한다는 사실을 논리적으로 소개하였다.
④ 조광조의 개혁에 대한 설명이다. 조광조는 도교 행사를 주관하는 관청인 소격서의 폐지를 주장하였다.
⑤ 예언 사상 중 미륵 신앙에 대한 설명이다.

18 제시된 자료는 정약용의 주장으로, 실학의 농업 중심 개혁론에 해당한다. 농업 중심 개혁론에서는 지주에게 토지가 집중된 문제를 해결하기 위한 토지 제도 개혁을 주장하였다. 대표적인 학자로는 윤희원, 이익, 정약용이 있다.

오답 풀이

- ①, ②, ③, ④, ⑦ 실학자 중 상공업 중심 개혁론자에 대한 설명이다.
⑤ 박제가에 대한 설명이다. 상공업 중심 개혁론자인 박제는 생산과 소비의 관계를 우물에 비유하여 절약보다 소비를 권장하였다.

19 ㉠에 들어갈 지도는 <대동여지도>이다. 김정호는 기존의 지도들을 종합하여 목판으로 <대동여지도>를 제작하였다. <대동여지도>는 접어서 휴대할 수 있었다.

오답 풀이

- ① 조선 전기에 제작된 전국 지도이다.
② 조선 후기에 겸재 정선이 그린 진경산수화 작품이다.
④ 명에 와 있던 이탈리아 출신 선교사인 마테오 리치가 제작한 세계 지도이다. 선조 대에 <곤여만국전도>가 조선에 전해졌으며, 조선의 지식인들이 중국 중심 세계관에서 벗어나는 데 영향을 미쳤다.
⑤ 태종 때 제작된 세계 지도로, 동양에서 현존하는 가장 오래된 세계 지도이다. 한반도가 상대적으로 크게 그려져 있어 당시 조선 사람들의 세계관을 엿볼 수 있다.

20 민화는 건강, 장수 등의 복을 바라는 서민들의 소원을 담아 동식물, 문자 등을 소재로 활용하여 그린 그림이다.

오답 풀이

- ①, ⑤ 진경산수화에 대한 설명이다.
②, ④ 풍속화에 대한 설명이다.

- 21 사설시조, 민화, 판소리 등은 서민들이 문화의 주체가 된 서민 문화의 사례이다. 서민 문화는 농업과 상공업의 발달로 경제적으로 여유가 있는 서민이 증가하고 서당 교육이 확대되면서 발달하였다.

문제 자료 분석하기 사설시조

두꺼비 파리를 물고 두엄 위에 올라 앉아
건넌산을 바라보니 흰 송골매가 떠 있거늘 가슴이 섬뜩하여 풀
떡 뛰며 도망가다 두엄 아래에 자빠졌구나
마침 내 몸이 날래기 망정이지 멍들 뺨하였구나
- 작자 미상, 《청구영언》 -

- 사설시조는 형식에 구애받지 않고 서민들이 현실에서 느끼는 감정을 자유로운 형식의 시조로 표현한 것이다.
- 감정을 자유롭게 표현할 수 있어 종인과 서민 등 다양한 계층 사이에서 유행하였다.
- 제시된 자료에서 '두꺼비'는 지방의 탐관오리, '파리'는 백성, '송골매'는 중앙 권리를 의미한다.

- 22 (가)에 들어갈 봉기는 홍경래의 난이다. 홍경래의 난은 평안도 지역에 대한 차별과 지배층의 수탈이 원인이 되어 일어났으며, 홍경래가 주도하였다. 홍경래의 난에는 몰락 양반, 신흥 상공업자, 광산 노동자, 농민 등 다양한 계층이 참여하였다.

- 23 흥선 대원군은 왕실의 위엄을 높이기 위해 임진왜란 때 불탄 경복궁을 중건하였다. 이때 필요한 공사 경비를 마련하기 위해 당백전을 발행하고 원납전을 징수하였다. 또 공사에 필요한 나무를 양반의 묘지림에서 베어 오거나 공사에 백성들을 무리하게 동원하였다. 그 결과 양반과 상민 모두에게 불만을 샀다.

오답 풀이

- ① 경복궁은 임진왜란 때 불탔다.
- ② 수원 화성에 대한 설명이다.
- ④, ⑤ 당백전에 대한 설명이다.

문제 자료 분석하기 경복궁 중건과 원납전 징수

경복궁 중건을 시작할 때 재정이 가난하여 일에 집중할 수 없게 되자 8도의 부호들에게 돈을 거두어들였다. 그리하자 파산자가 잇달았다. 이때 거두어들인 돈을 원납전이라 하였다.
- 황현, 《매천아록》 -

- 흥선 대원군이 왕실의 권위를 세우기 위해 임진왜란 때 불탄 경복궁을 중건하였다.
- 경복궁 중건을 위해 원납전이라는 기부금을 강제로 징수하였는데, 목표 금액을 건지 못하자 고을 단위로 할당량을 부과하고 강제로 거두어 백성들의 반감을 샀다. 당시 백성들은 “원납(願納, 원해서 내는 돈)이 아니라 원납(怨納, 원망하며 내는 돈)이다.”라고 하였다.
- 경복궁 중건 비용을 마련하기 위해 고액 화폐인 당백전도 발행되었다.

4 STEP

차근 차근 서술형·논술형 체크

158쪽

01 (1) 대동법

- (2) **예시 답안** 대동법이 시행되면서 왕실이나 관청에서 필요로 하는 물품을 대량으로 납품하는 상인인 공인이 등장하였다. 공인이 물품을 대량으로 구매하거나 수공업자에게 물품 제작을 주문하면서 상공업도 함께 발달하였다.

핵심 단어 공인, 상공업 발달

채점 기준	구분
대동법이 경제에 끼친 영향을 공인의 등장과 연관 지어 바르게 서술한 경우	상
대동법이 경제에 끼친 영향을 공인의 등장과 연관 지어 서술하였으나 미흡한 경우	하

02 (1) 제너럴서먼호

- (2) **예시 답안** 미국이 제너럴서먼호 사건을 빌미로 강화도에 군대를 파견하여 조선을 공격하면서 신미양요가 발발하였다. 이에 어재연의 부대가 광성보에서 항전하였으나 패배하였다. 하지만 조선이 미국의 통상 수교 요구에 응하지 않자 결국 미군은 철수하였다.

핵심 단어 어재연, 광성보, 미군 철수

채점 기준	구분
신미양요의 전개 과정과 결과를 바르게 서술한 경우	상
신미양요의 전개 과정과 결과를 서술하였으나 미흡한 경우	하

03 (1) 동학

- (2) **예시 답안** **STEP 1** 개요 짜기

① 종교의 주장

- ‘사람이 곧 하늘’이라는 innate 사상
- 인간 평등 강조

조선 정부가 ① 종교를 금지한 까닭

- 조선 사회는 성리학적 질서를 바탕으로 한 양반 중심의 신분 질서를 유지함
- 인간 평등을 강조하는 것은 양반 중심의 신분 질서를 위협하는 것과 같음

STEP 2 논술문 작성하기

동학에서는 ‘사람이 곧 하늘’이라는 innate 사상을 바탕으로 인간 평등을 강조하였다. 이러한 주장은 조선 사회의 바탕이 된 성리학적 사회 질서, 양반 중심의 신분 질서를 위협하는 것이었기 때문에 조선 정부는 동학을 금지하였다.

평가 요소	채점 기준	구분
동학의 주장	동학의 주장을 바르게 서술한 경우	상
	동학의 주장을 서술하였으나 미흡한 경우	하
조선 정부가 동학을 금지한 까닭	정부가 동학을 금지한 까닭을 동학의 주장과 연관 지어 바르게 서술한 경우	상
	정부가 동학을 금지한 까닭을 동학의 주장과 연관 지어 서술하였으나 미흡한 경우	하

VI 근·현대 사회로의 전환

01 근대 국가의 수립을 위한 노력

1 STEP

바로 바로 개념 체크

162쪽

- 1 (1) 별기군 (2) 집강소 (3) 신민회
 2 (1) ㉠ (2) ㉡ (3) ㉢ 3 (1) ○ (2) × (3) ○
 4 (1) 위정척사 (2) 서재필 (3) 외교권
 5 (1) 운요호 사건 (2) 임오군란 (3) 급진 개화파 (4) 고부 (5) 군국기무처
 (6) 관민 공동회 (7) 광무개혁 (8) 헤이그 특사 (9) 을사늑약

2 STEP

차곡 차곡 실력 체크

163~165쪽

- 01 ③ 02 ① 03 ④ 04 ③ 04-1 ⑤
 05 ① 06 ⑤ 07 ③ 08 ② 09 ④
 10 ② 10-1 ① 11 ⑤ 12 ② 13 ③

14 (1) 갑신정변

(2) **예시 답안** 갑신정변의 결과 일본이 조선에 공사관 신축 비용과 배상금을 요구하였으며, 청과 일본은 조선에 군대를 보낼 경우 상대국에게 미리 알리기로 약속하였다. 갑신정변은 근대 국가 건설을 위해 전개된 우리나라 최초의 정치 개혁 운동이다.

15 (1) 신민회

(2) **예시 답안** 대성 학교와 오산 학교를 세워 인재를 길렀다. 자기 회사와 태극 서관을 운영하여 민족 산업 육성을 위해 노력하였다. 장기적인 독립운동을 위해 국외에 독립운동 기지를 건설하였다.

01 (가)는 운요호 사건, (나)는 갑신정변 이후 1885년에 청과 일본 사이에 체결된 약속이다. 둘 사이에 있었던 일은 1876년 조선과 일본이 강화도 조약을 체결한 것이다.

02 조선 정부는 개항 이후 개화 정책을 추진하여 근대 문물을 도입하고자 하였다. 개화 정책을 추진하기 위해 통리기무아문을 설치하고 신식 군대인 별기군을 창설하였다. 또 일본에 조사 시찰단, 청에 영선사, 미국에 보빙사 등의 사절단을 파견하여 선진 문물을 받아들이고자 하였다.

오답 풀이

ㄷ, ㄹ. 대한 제국이 추진한 광무개혁에 대한 설명이다.

03 ㉠에 들어갈 운동은 위정척사 운동이다. 성리학적 질서를 지키기 위해 전개된 위정척사 운동은 이후 항일 의병 운동으로 이어졌다.

04 ㉠에 들어갈 사건은 임오군란이다. 1882년에 개화 정책에 불만을 가진 구식 군인이 임오군란을 일으켰다. 임오군란을 진압한 청은 조선에 군대를 주둔시키고 내정을 간섭하였다.

오답 풀이

ㄱ. 갑신정변에 대한 설명이다.

ㄴ. 정미의병에 대한 설명이다.

문제 자료 분석하기

임오군란



이 사진은 1882년에 일어난 임오군란 당시 인천으로 도망하는 일본 공사관원과 조선의 군대의 모습을 그린 기록화이다. 별기군보다 낮은 대우를 받은 구식 군인은 개화 정책에 불만을 가지고 폭동을 일으켰다. 이에 도시 하층민이 합류하였고, 이들은 고위 관리와 일본인 교관을 살해하고 일본 공사관과 궁궐을 습격하였다. 이를 진압한 청은 조선에 군대를 주둔시키고 내정을 간섭하였다. 일본은 조선에 배상금을 요구하고 군대를 주둔시켰다.

05 ㉠에 들어갈 사건은 갑신정변이다. 1884년에 김옥균, 서재필, 박영효, 서광범 등의 급진 개화파는 우정충국 개국 축하연을 계기로 정변을 일으켰다.

06 1894년 전라도 고부에서 군수 조병갑의 횡포와 수탈에 저항하여 농민들이 봉기하였다. 이후 농민군은 정부와의 전투에서 승리한 후 전주성을 점령하고 정부와 전주 화약을 체결하였다. 또 전라도 각지에 집강소를 설치하여 폐정 개혁안을 추진하였다. 이후 일본이 경복궁을 점령하고 조선의 내정을 간섭하자, 농민군은 다시 봉기하였다. 그러나 우금치 전투에서 농민군이 일본군과 관군에 패배하고 이후 전봉준을 비롯한 지도자들이 체포되면서 동학 농민 운동은 끝이 났다.

07 밑줄 친 '개혁'은 갑오개혁이다. 1894년에 김홍집을 중심으로 하는 내각은 군국기무처를 설치하고 왕실 사무와 국정 업무의 분리, 왕실 재정과 국가 재정의 분리, 과거제와 신분제의 폐지, 과부의 재가 허용 등의 개혁을 추진하였다. ③ 대한 제국에 대한 설명이다.

08 조선 정부는 친러파를 등용하여 청일 전쟁에서 승리한 일본을 견제하고자 하였다. 조선에서 일본의 영향력이 약해지자, 일본은 1895년에 명성 황후를 시해하였다(을미사변). 이에 위협을 느낀 고종은 1896년에 러시아 공사관으로 피신하였다(아관 파천).

09 ㉠에 들어갈 단체는 독립 협회이다. 1896년에 서재필과 개화파 관료들이 창립한 독립 협회는 국민의 성금을 모아 독립문을 세웠으며, 근대적 민중 집회인 만민 공동회를 열어 러시아의 내정 간섭과 열강의 이권 침탈에 반대하였다. 그리고 관료가 참여하는 관민 공동회를 열어 현의 6조를 결의하였다.

오답 풀이

도아. 고종 시기 흥선 대원군이 한 일이다.
은호. 을미개혁의 내용이다.

- 10** 제시된 자료는 대한국 국제로, 대한 제국 시기에 반포되었다. 대한 제국은 대한국 국제를 통해 황제권을 강화하고자 하였다. 그리고 양전 사업을 실시하여 토지를 측량하고, 근대적 토지 소유 문서인 지계를 발급하는 등의 개혁을 추진하였다(광무개혁).

오답 풀이

ㄴ, ㄹ. 조선에 대한 설명이다.

- 11** ㉠은 러시아, ㉡은 외교권, ㉢은 군대이다. 러일 전쟁에서 승리한 일본은 을사늑약을 강제로 체결하여 대한 제국의 외교권을 빼앗았다. 이후 헤이그 특사 파견을 빌미로 고종을 강제 퇴위시키고 군대를 해산시켰으며, 사법권과 경찰권도 빼앗았다. 결국 1910년 일본은 대한 제국을 강제로 병합하였다.
- 12** 우리 민족은 일본의 국권 침탈에 대하여 항일 운동을 전개하였다. 의병 운동이 전국으로 확대되었으며, 의열 활동이 전개되었다. 또 국채 보상 운동 등의 애국 계몽 운동이 진행되었다.
- 13** 대한 제국은 <대한 제국 칙령 제41호>를 내려 울릉도를 울도 군으로 승격하고 울릉 군수가 울릉 전도와 죽도, 석도(독도)를 관할하도록 규정하여 독도가 우리 영토임을 공식화하였다.
- 14** 임오군란 이후 청의 내정 간섭으로 개화 정책은 지연되었다. 이 무렵 청과 프랑스 사이에 전쟁이 일어날 기미가 보이자 청은 조선에 주둔한 청군의 절반을 철수하였다. 이 틈을 타 1884년에 급진 개화파는 일본의 재정적, 군사적 지원을 약속받고 갑신정변을 일으켰다. 급진 개화파는 인민 평등권의 확립, 지조법 개혁, 호조로 재정 일원화 등의 내용을 담은 개혁 정강을 발표하였다. 그러나 청의 개입으로 3일 만에 정변은 실패하였다. 일본은 조선에 공사관 신축 비용과 배상금을 요구하였다. 또 청과 일본은 조선에 군대를 보낼 경우 미리 상대방에게 알리기로 약속하였다. 갑신정변은 근대 국가 건설을 위해 전개된 우리나라 최초의 정치 개혁 운동이다.

채점 기준	구분
갑신정변의 결과와 의의를 모두 바르게 서술한 경우	상
갑신정변의 결과와 의의를 서술하였으나 미흡한 경우	하

- 15** 신민회는 1907년에 안창호, 양기탁 등이 조직한 단체이다. 신민회는 대성 학교와 오산 학교를 세워 인재를 기르고, 자기 회사와 태극 서관을 운영하여 민족 산업 육성을 위해 노력하였다. 또 장기적인 독립운동을 위해 국외에 독립운동 기지를 건설하였다.

채점 기준	구분
신민회의 활동을 두 가지 모두 바르게 서술한 경우	상
신민회의 활동을 한 가지만 바르게 서술한 경우	중
신민회의 활동을 한 가지 서술하였으나 미흡한 경우	하

02 다양한 민족 운동의 전개

1 STEP

바로 바로 개념 체크

168쪽

- 1** (1) 무단 통치 (2) 김좌진 (3) 민족 말살 통치
2 (1) ㉠ (2) ㉠ (3) ㉢ **3** (1) ○ (2) × (3) ×
4 (1) 제암리 (2) 신간회 (3) 조선 건국 동맹
5 (1) 헌병 경찰제 (2) 3·1 운동 (3) 민주 공화제 (4) 물산 장려 운동
(5) 신간회 (6) 김원봉 (7) 내선일체 (8) 윤봉길 (9) 조선 의용군

2 STEP

차곡 차곡 실력 체크

169~171쪽

- 01** ① **02** ② **03** ③ **04** ② **04-1** ⑤
05 ① **06** ② **06-1** ④, ⑤ **07** ② **08** ⑤
09 ① **10** ④ **11** ④ **12** ⑤ **13** ③
14 (1) 3·1 운동
(2) **예시 답안** 3·1 운동은 모든 계층이 참여한 우리 역사상 최대 규모의 민족 운동으로, 한국인의 독립 의지를 전 세계에 알린 사건이다. 일제가 통치 방식을 무단 통치에서 이른바 문화 정치로 바꾸게 하였다. 중국의 5·4 운동 등 다른 민족의 반제국주의 운동에 영향을 주었다.
15 (1) 신간회
(2) **예시 답안** 6·10 만세 운동을 계기로 일부 비타협적 민족주의 세력과 사회주의 세력이 연합하여 창립하였다.

- 01** 밑줄 친 ‘통치’ 시기는 1910년대 일제의 무단 통치 시기이다. 이 시기 일제는 조선 총독부를 설치하고 헌병 경찰제를 실시하였다. 또 토지 조사 사업과 회사령을 실시하여 식민지 수탈 기반을 다졌다.
- 02** 3·1 운동은 월슨의 민족 자결주의와 일본 유학생들의 2·8 독립 선언에 영향을 받은 우리 민족이 전개한 만세 시위이다.
- 03** 3·1 운동은 민족 대표가 독립 선언문을 발표하고 탑골 공원에서 학생과 시민이 독립 선언식을 가지고 만세 시위를 벌이면서 시작되었다. 만세 시위는 전국으로 확산하였으며, 다양한 계층이 참여하였다.
- 04** 대한민국 임시 정부는 삼권 분립에 기초한 민주 공화제를 채택하였다.

오답 풀이

ㄴ. 독립 협회에 대한 설명이다.
ㄷ. 신민회에 대한 설명이다.

- 05** (가)는 1919년, (나)는 1931년에 일어난 일이다. 두 시기 사이에 일제는 무단 통치와 이른바 문화 정치를 실시하였다. 문화 정치 시기에 일제는 보통 경찰제를 시행하고 치안 유지법을 제정하였다. 또 일본의 쌀 부족 문제를 해결하기 위해 산미 증식 계획을 진행하였다. ① 내선일체를 내세운 것은 민족 말살 통치에 해당한다.

- 06 밑줄 친 ‘운동’은 민족주의자들이 전개한 물산 장려 운동, 민립 대학 설립 운동, 문자 보급 운동, 브나로드 운동 등의 민족 운동을 가리킨다.

오답 풀이

ㄹ. 1907년에 일어난 애국 계몽 운동에 해당한다.

- 07 ㉠에 들어갈 운동은 광주 학생 항일 운동이다. 1929년 광주에서 한국인 학생에 대한 차별 중지, 식민지 교육 제도 철폐 등을 주장하며 시위가 일어났다. 전국으로 확대된 이 운동은 3·1 운동 이후 최대 규모의 항일 운동이었다.

- 08 (가)는 봉오동 전투, (나)는 청산리 대첩이다. 청산리 대첩에서는 김좌진이 이끄는 북로 군정서와 여러 독립군 부대가 활약하였다.

문제 자료 분석하기 봉오동 전투와 청산리 대첩



- 봉오동 전투(1920. 6): 홍범도가 이끄는 대한 독립군과 여러 독립군 부대가 일본군을 봉오동으로 유인하여 무찌른 전투이다.
- 청산리 대첩(1920. 10): 김좌진이 이끄는 북로 군정서와 여러 독립군 부대가 청산리 지역에서 일본군을 무찌른 전투이다.

- 09 ㉠에 들어갈 인물은 김원봉이다. 김원봉은 1919년 만주에서 의열단 조직을 주도하였다. 또 1938년 조선 의용대를 창설하여 중국군과 항일 투쟁을 전개하기도 하였다.

- 10 1930년대 이후 일제는 한국인을 침략 전쟁에 동원하기 위해 민족 말살 통치를 실시하였다. 일제는 내선일체를 내세우며 황국 신민화 정책을 추진하였다. 황국 신민 서사를 강제로 외우게 하였으며, 신사 참배를 강요하였다. 또 한국인의 성과 이름을 일본식으로 바꾸게 하였다.

오답 풀이

①, ②, ③ 1910년대 일제의 무단 통치 시기에 일어난 일이다.
⑤ 치안 유지법에 대한 설명으로, 1920년대 일제의 이른바 문화 정치 시기에 일어난 일이다.

- 11 한인 애국단은 1931년 김구 등이 주도해서 조직한 독립운동 단체로, 일제의 주요 인물을 제거할 목적으로 다양한 의열 투쟁을 전개하였다. 이봉창, 윤봉길 등이 의열 투쟁을 전개하였으며, 윤봉길 의거 이후 중국 국민당 정부가 대한민국 임시 정부의 독립운동을 지원하게 되었다. ④ 1909년에 일어난 의열 투쟁이다.

- 12 한국광복군은 1940년에 대한민국 임시 정부가 창설하였다. 한국광복군은 태평양 전쟁 발발 이후 연합군의 일원으로 참전하여 영국군을 도와 인도·미얀마 전선에서 공동 작전을 수행하였다. 또 미국과 국내 진공 작전을 수행하려고 하였으나 일제의 항복으로 실행하지 못하였다.

- 13 ㉠은 조선 독립 동맹, ㉡은 조선 건국 동맹이다. 1940년대 이후 국내외 항일 운동 단체들은 광복 직전 민주 공화국 수립을 지향하는 강령을 발표하며 독립을 준비하였다. 조선 독립 동맹은 보통 선거에 의한 민주 정부 수립, 무상 의무 교육 등의 내용을 담은 강령을 발표하였다. 조선 건국 동맹은 민주주의 국가 건설, 노동자와 농민 해방 등의 내용을 담은 강령을 발표하였다.

- 14 무단 통치가 지속되는 가운데 월슨의 민족 자결주의에 영향을 받은 우리 민족은 1919년 3월 1일에 만세 운동을 벌였다. 3·1 운동은 모든 계층이 참여한 우리 역사상 최대 규모의 민족 운동이며 우리 민족의 독립 의지를 전 세계에 알린 사건이었다. 또 중국에서 일어난 5·4 운동 등 다른 민족의 반제국주의 운동에 영향을 주기도 하였다.

채점 기준	구분
3·1 운동의 의미를 두 가지 모두 바르게 서술한 경우	상
3·1 운동의 의미를 한 가지만 바르게 서술한 경우	중
3·1 운동의 의미를 한 가지 서술하였으나 미흡한 경우	하

- 15 1926년 순종이 서거하자 6·10 만세 운동이 일어났다. 이를 계기로 일부 비타협적 민족주의 세력과 사회주의 세력은 협력을 주장하였고 이 과정에서 1927년에 신간회가 창립되었다. 신간회는 전국 각지에 지회를 만들고 강연회를 개최하였으며, 1929년 광주 학생 항일 운동이 일어나자 조사단을 파견하고 민중 대회를 열고자 하였다.

채점 기준	구분
신간회의 창립 과정을 바르게 서술한 경우	상
신간회의 창립 과정을 서술하였으나 미흡한 경우	하

03 민주주의의 발전

1 STEP

바로 바로 개념 체크

175쪽

- 1 (1) 제헌 헌법 (2) 인천 상륙 작전 (3) 유신 헌법 (4) 3저 호황
2 (1) ㉠ (2) ㉡ (3) ㉢ 3 (1) ○ (2) × (3) ○
4 (1) 좌우 합작 운동 (2) 사사오입 개헌 (3) 중화학 공업
5 (1) 조선 건국 준비 위원회 (2) 모스크바 3국 외상 회의 (3) 이승만
(4) 내각 책임제 (5) 5·16 군사 정변 (6) 광주 (7) 6·29 민주화 선언
(8) 국제 통화 기금(IMF) (9) 새마을 운동

- 01 ④ 02 ③ 02-1 ② 03 ⑤ 04 ②
 05 ④ 06 ① 07 ⑤ 08 ⑤ 09 ①
 10 ② 11 ⑤ 11-1 ③ 12 ② 13 ②
 14 ③ 15 ① 16 ③ 17 ③ 18 ①
 19 ① 20 ⑤

21 (1) 제헌 헌법

(2) **예시 답안** 대한민국이 민주 공화국임을 선언하였다. 삼권 분립과 대통령 중심제를 채택하였다. 대한민국 정부가 대한민국 임시 정부의 법통을 이어받았음을 밝혔다.

22 (1) 6·29 민주화 선언

(2) **예시 답안** 대통령 5년 단임제와 대통령 직선제를 규정하였다.

- 01 광복 이후 국내에서는 조선 건국 준비 위원회가 조직되어 건국을 준비하였다. 하지만 미국과 소련은 38도선을 경계로 한반도를 분할 점령하였다.

오답 풀이

- ㄱ. 조선 건국 동맹은 1944년에 강령을 발표하였다.
 ㄴ. 대한민국 임시 정부는 1940년에 한국광복군을 창설하였다.

- 02 (다) 모스크바 3국 외상 회의의 개최 - (나) 미소 공동 위원회의 결렬 - (라) 국제 연합(UN)이 선거가 가능한 지역에서만 총선거 결정 - (가) 제주 4·3 사건 발생의 순서로 일어났다.

- 03 ㉠에 들어갈 사건은 남북 협상이다. 남한의 단독 선거가 결정되자 김구와 김구식 등은 평양에서 북한 지도자들과 남북 협상을 가졌다. 협상의 결과 남북 총선거 등을 포함하는 공동 성명을 발표하였으나 미국과 소련은 받아들이지 않았다.

- 04 1948년에 실시된 5·10 총선거를 통해 구성된 제헌 국회는 이승만을 대통령으로 선출하였다. 이후 1948년 8월 15일 대한민국 정부 수립이 선포되었다.

오답 풀이

수현. 제헌 헌법에 따라 국회가 이승만을 대통령으로 선출하였다.
 재경. 유신 헌법에 대한 설명이다.

- 05 국군과 유엔군은 인천 상륙 작전으로 서울을 되찾고 압록강까지 진출하였다. 그러나 중국군의 개입으로 후퇴하면서 서울을 다시 빼앗겼다(1·4 후퇴). 이후 양측 군대는 38도선 부근에서 공방전을 이어 가게 되었다. 1951년 7월부터 유엔군과 북한군, 중국군 사이에 정전 협상이 시작되었고, 1953년 7월에 정전 협정이 체결되었다.

- 06 6·25 전쟁으로 군인뿐만 아니라 많은 민간인이 죽거나 다쳤으며 전쟁고아와 이산가족이 생겼다. 또 주택과 산업 시설 등의 건물이 파괴되었으며, 남북 사이의 분단이 고착화되었다.

- 07 제시된 그림은 사사오입 개헌과 관련이 있다. 자유당은 당시 대통령에 한하여 중임 제한을 적용하지 않는다는 개헌안을 사사오입(반올림) 주장으로 통과시켰다.

- 08 이승만 정부는 1960년 3월 15일에 열린 선거에서 자유당의 이기붕을 부통령에 당선시키고자 부정 선거를 벌였다. 부정 선거 소식이 전해지자 마산에서 부정 선거를 규탄하는 시위가 발생하였고, 이는 4·19 혁명으로 이어졌다.

- 09 4·19 혁명은 3·15 의거에 참여하였다가 실종되었던 김주열 학생의 시신이 마산 앞바다에서 발견되면서 전국으로 확산되었다. 4·19 혁명의 결과 이승만은 대통령직에서 물러났다. ① 신군부가 비상계엄을 전국으로 확대한 것은 1979년 12·12 군사 반란 이후 시기에 일어난 일이다.

- 10 ㉠은 5·16 군사 정변, ㉡은 일본이다. 박정희는 1961년 5·16 군사 정변으로 권력을 장악하였고, 이후 치러진 선거에서 대통령에 당선되었다. 박정희 정부는 경제 개발에 필요한 자금을 마련하기 위해 한일 협정을 체결하고 베트남 전쟁에 국군을 파병하였다.

- 11 제시된 헌법은 유신 헌법이다. 1972년 박정희 정부는 평화통일을 명분으로 전국에 비상계엄을 선포하고 국회를 해산한 뒤 유신 헌법을 제정하였다. 유신 헌법에 따라 대통령과 국회 의원의 일부는 통일 주체 국민 회의에서 선출하였으며, 긴급 조치권 등 많은 권한을 대통령에게 부여하였다. 유신 체제는 1979년에 박정희 대통령이 측근에게 피살되면서 막을 내렸다.

- 12 1979년 부마 민주 항쟁과 1980년 서울의 봄 사이에 일어난 일은 10·26 사태이다. 10·26 사태는 부마 민주 항쟁을 해결하는 과정에서 내분이 일어나 박정희가 측근에 의해 피살된 사건이다.

- 13 ㉠에 들어갈 사건은 5·18 민주화 운동이다. 12·12 군사 반란으로 신군부가 권력을 장악하자, 신군부 퇴진, 계엄령 철폐 등을 요구하며 시위가 일어났다. 이에 신군부가 시위를 탄압하고 비상계엄을 전국으로 확대하자, 1980년 5월 18일 광주에서 민주화를 요구하는 시위가 일어났다.

- 14 신군부는 계엄군을 투입해 시위를 폭력적으로 진압하고 광주를 고립시켰다. 이에 분노한 광주 시민들은 시민군을 조직해 맞섰다. 5·18 민주화 운동 기록물은 2011년 유네스코 세계 기록 유산에 등재되었다.

오답 풀이

ㄴ. 6월 민주 항쟁에 대한 설명이다.

- 15 ㉠에 들어갈 사건은 6월 민주 항쟁이다. 1987년 정부는 4·13 호헌 조치를 발표하며 민주화 시위를 탄압하였다. 이 무렵 박종철 고문치사 사건을 정부가 축소·은폐하였다는 사실이 알려지면서 전국에서 대규모 시위가 전개되었다. 그 결과 당시 여당의 대통령 후보였던 노태우가 대통령 직선제를 주요 내용으로 하는 6·29 민주화 선언을 발표하였다. ① 3선 개헌은 1969년 박정희 정부 시기에 일어난 일이다.

문제 자료 분석하기 6월 민주 항쟁



이 사진은 6월 민주 항쟁 당시 명동 성당 앞에서 민주화를 요구하는 시민들의 모습이다. 1987년 박종철 고문치사 사건을 계기로 직선제를 요구하는 민주화 시위가 전개되었다. 정부가 4·13 호헌 조치를 발표하고 시위를 탄압하자 시위는 전국으로 확대되었다.

- 16 1960년대에는 제1·2차 경제 개발 5개년 계획이 진행되었다. 또 가발, 신발, 의류 등을 만드는 경공업업을 키우고 수출을 확대하는 데 힘썼다.

오답 풀이

- ① 1980년대의 경제 상황이다.
②, ⑤ 1970년대의 경제 상황이다.
④ 6·25 전쟁 이후의 경제 상황이다.

- 17 1970년대에는 중화학 공업을 중심으로 수출 주도형 정책이 추진되었다. 그 결과 수출액이 100억 달러를 넘어섰으며, 한강의 기적이라고 불리는 경제 성장을 이루었다.

- 18 ㉠에 들어갈 사건은 외환 위기이다. 1997년에 일어난 외환 위기를 극복하기 위해 정부는 국제 통화 기금(IMF)에서 국제 금융 지원을 받고 구조 조정에 힘썼으며, 국민은 금 모으기 운동에 참여하여 경제를 정상화하는 데 힘을 보탰다. 외환 위기를 극복하는 과정에서 사회적 불평등이 심화하고 비정규직 노동자가 증가하는 등의 사회 문제가 생기기도 하였다.

- 19 밑줄 친 '현상'은 사회 양극화 현상이다. 이를 해결하기 위해 정부는 국민연금 제도 시행, 사회 보장 기본법 및 국민 기초 생활 보장법 제정 등 복지 정책을 확대하고 있으며, 국민 건강 보험 제도, 의무 교육 제도, 중소기업 지원 제도 등을 추진하고 있다.

- 20 1990년대 이후 한국의 대중문화가 세계로 전파되고 있으며, 2002년에 한일 월드컵이, 2018년에는 평창 동계 올림픽 대회가 성공적으로 개최되었다.

오답 풀이

- ① 아시안 게임이 한국에서 개최된 것은 1980년대 이후의 상황이다.
② 한국의 대중 문화가 세계로 전파된 것은 1990년대 이후의 상황이다.
③ 청년 문화가 정부의 검열을 받은 것은 1970년대의 상황이다.
④ 서울 올림픽 대회가 개최된 시기는 1988년이다.

- 21 5·10 총선거로 구성된 제헌 국회는 제헌 헌법을 제정· 공포하였다. 제헌 헌법은 대한민국이 민주 공화국임을 선언하였으며, 삼권 분립과 대통령 중심제를 채택하였다. 또 대한민국 정부가 대한민국 임시 정부의 법통을 이어받았다고 밝혔다.

채점 기준	구분
제헌 헌법의 특징을 두 가지 모두 바르게 서술한 경우	상
제헌 헌법의 특징을 한 가지만 바르게 서술한 경우	중
제헌 헌법의 특징을 한 가지 서술하였으나 미흡한 경우	하

- 22 6월 민주 항쟁의 결과 1987년 당시 여당의 대통령 후보였던 노태우가 6·29 민주화 선언을 발표하였다. 이후 대통령 5년 단임제와 대통령 직선제를 규정한 개헌안이 통과되었고, 이에 따라 치러진 선거에서 노태우가 대통령으로 당선되었다.

채점 기준	구분
헌법의 내용을 바르게 서술한 경우	상
헌법의 내용을 서술하였으나 미흡한 경우	하

04 지속가능한 사회

1 STEP

바로 바로 개념 체크

181쪽

- 1 (1) 국제 연합 (2) 생태환경 (3) 지속가능발전
2 (1) ㉠ (2) ㉡ (3) ㉢
3 (1) 4·27 판문점 선언 (2) 경의선 (3) 민주주의 (4) 그린피스

2 STEP

차곡 차곡 실력 체크

182~183쪽

- 01 ④ 02 ④ 03 ② 04 ⑤ 04-1 ①
05 ④ 06 ④ 07 ① 08 ③ 09 ⑤
10 (1) 6·15 남북 공동 선언
(2) 예시 답안 이산가족 방문, 경의선 철도 복구, 개성 공단 건설 등의 교류가 진행되었다.

- 01 (다) 1971년에 남북 적십자 회담이 개최되었다. (가) 2000년에 최초의 남북 정상 회담이 개최되었으며, (나) 2018년에 열린 남북 정상 회담에서 4·27 판문점 선언이 발표되었다.
02 1972년에 남북한은 자주, 평화, 민족적 대단결이라는 3대 원칙에 합의한 7·4 남북 공동 성명을 발표하였다.

03 1991년에는 남북 기본 합의서가 채택되었으며, 2000년 김대중 정부 시기에 개최된 남북 정상 회담에서 6·15 남북 공동 선언이 채택되었다. 그러나 이후 북한의 핵 실험과 장거리 미사일 발사, 천안함 피격 사건, 연평도 포격 사건 등으로 남북 관계는 다시 위기를 맞이하였다.

오답 풀이

시원. 10·4 남북 정상 선언은 노무현 정부 시기에 발표되었다.
수빈. 최초의 남북 정상 회담은 2000년에 개최되었다.

04 제시된 자료는 남북 기본 합의서로, 노태우 정부 시기에 발표되었다. 남북은 남북 기본 합의서에서 남북 사이의 화해와 불가침 및 교류·협력을 약속하였다.

05 남북은 금강산 관광 추진, 경의선 열차 시범 운행, 개성 공단 운영 등의 경제 협력을 추진하였으며, 문화 예술 공연단의 상호 방문, 《겨레말큰사전》 공동 편찬, 평창 동계 올림픽 대회 남북 공동 입장 등 사회·문화 면에서도 교류를 시도하였다.

06 오늘날 국제 사회에서는 분쟁, 테러 등의 평화의 위기가 나타나고 있다. 이에 국제 연합은 평화 유지군, 난민 기구 등을 조직하여 지구촌 평화 유지와 전쟁 방지 활동을 펼치고 있다.

07 신자유주의로 인해 세계적으로 사회·경제적 양극화와 불평등이 심화하면서 인종·민족 차별, 자국 우선주의 등의 현상이 발생하였다. ① 난민이 생기는 원인을 분석하는 것은 평화의 위기를 주제로 한 탐구 활동에 적절하다.

08 산업 혁명 이후 산업화와 도시화가 진행되고 인구가 증가하면서 지구 온난화 현상이 발생하였고, 이로 인해 이상 기후 현상이 발생하고 생물종이 감소하고 있다.

09 ㉠에 들어갈 발전은 지속 가능한 발전이다. 지속 가능한 발전을 위해 국제 사회는 국제 환경 협약을 체결하고 온실가스 배출권 거래제를 시행하는 등의 노력을 하고 있으며, 한국은 지속가능발전 위원회를 운영하고 2022년 지속가능발전 기본법을 제정하는 등의 노력을 하고 있다. ⑤ 한국의 노력에 해당한다.

문제 자료 분석하기 지속 가능한 발전

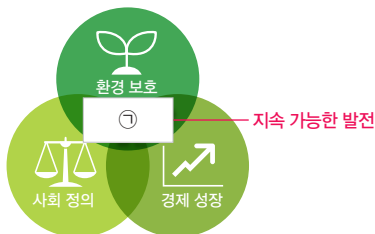

지속 가능한 발전은 1987년 세계 환경 개발 위원회(WCED)가 '미래 세대의 욕구를 충족시킬 수 있는 능력을 저해하지 않으면서 현재 세대의 욕구를 충족시키는 발전'이라고 정의하면서 본격적으로 사용된 개념이다. 2015년 이후 국제 사회는 환경, 사회, 경제가 균형을 이루며 성장하는 것을 지속 가능한 발전 목표로 설정하였다.

10 2000년 김대중 정부 시기에 평양에서 최초로 남북 정상 회담이 개최되었다. 회담에서 채택된 6·15 남북 공동 선언에 따라 이산가족 방문, 경의선 철도 복구, 개성 공단 건설 등의 남북 교류가 확대되었다.

채점 기준	구분
6·15 남북 공동 선언 발표 이후 진행된 남북 교류를 두 가지 모두 바르게 서술한 경우	상
6·15 남북 공동 선언 발표 이후 진행된 남북 교류를 한 가지만 바르게 서술한 경우	중
6·15 남북 공동 선언 발표 이후 진행된 남북 교류를 한 가지 서술하였으나 미흡한 경우	하

3 STEP 모아 모아 단원 체크 186~189쪽				
01 ①	02 ⑤	03 ②	04 ②	05 ①
06 ⑤	07 ④	08 ②	09 ④	10 ③
11 ②	12 ③	13 ①	14 ②	15 ④
16 ③	17 ②	18 ④	19 ⑦	20 ④
21 ①	22 ④	23 ⑤		

01 제시된 조약은 1876년에 체결된 강화도 조약이다. 고종의 친정으로 통상 수교의 움직임이 발생하고 있던 상황에서 1875년 일본이 일으킨 운요호 사건을 계기로 강화도 조약의 체결이 진행되었다.

02 밑줄 친 '개혁'은 동학 농민 운동 당시 폐정 개혁안을 토대로 추진된 개혁이다. 폐정 개혁안은 탐관오리 처벌, 조세 개혁, 신분 차별 철폐 등의 내용을 담고 있다.

03 ㉠에 들어갈 유적은 독립문으로, 독립 협회가 건립하였다. 독립 협회는 토론회, 만민 공동회, 관민 공동회 등을 개최하였다. ② 신민회의 활동이다.

문제 자료 분석하기 독립 협회



이 사진은 독립 협회가 건립한 독립문의 모습이다. 아관 파천 이후 열강의 이권 침탈이 가속화하던 상황에서 서재필은 《독립신문》을 창간하고 개화파 관료들과 독립 협회를 창립하였다. 독립 협회는 국민의 성금을 모아 독립문을 세워 자주 의식을 드러냈다. 또 근대적 민중 집회인 만민 공동회를 열어 러시아의 내정 간섭과 열강의 이권 침탈에 반대하였다. 그리고 관료가 참여하는 관민 공동회를 열어 헌의 6조를 결의하였다.

04 일제의 국권 침탈에 맞서 우리 민족은 국권 수호 운동을 전개하였다. 전국에서 의병 운동이 전개되었으며, 전명운, 장인환, 안준근 등이 의열 투쟁을 전개하였다. 또 국제 보상 운동이 전개되고 신민회가 조직되는 등 애국 계몽 운동도 전개되었다. ② 브나로드 운동은 1930년대에 전개된 민족 운동이다.

05 일제의 식민 통치는 (가) 무단 통치 → (나) 문화 정치 → (다) 민족 말살 통치의 방식으로 변화하였다. 1910년대 일제는 헌병 경찰제를 바탕으로 무단 통치를 실시하였으며, 1920년대에는 이른바 문화 정치를 시행하였다. 1930년대 이후에는 한국인을 침략 전쟁에 동원하기 위해 민족 말살 통치를 실시하였다.

06 무단 통치가 지속되는 가운데 월선의 민족 자결주의에 영향을 받은 우리 민족은 만세 시위를 계획하였다. 1919년 3월 1일에 민족 대표가 독립 선언문을 발표하고, 탑골 공원에서 독립 선언식이 진행된 후 시위가 시작되면서 3·1 운동이 일어났다. 만세 시위는 전국으로 확산하면서 다양한 계층이 참여하는 민족 운동으로 발전하였다.

오답 풀이

- ① 민족 자결주의 등의 영향을 받았다.
- ② 6·10 만세 운동에 대한 설명이다.
- ③ 3·1 운동은 전국으로 퍼져 나가면서 지방 곳곳으로 확산하였다.
- ④ 갑신정변에 대한 설명이다.

07 대한민국 임시 정부는 삼권 분립에 기초한 민주 공화제를 채택하였으며, 교통국과 연통제를 조직하여 국내 독립운동 세력과 연락하였다.

08 ㉠에 들어갈 운동은 문자 보급 운동이다. 문자 보급 운동은 1920년대 후반에 언론 기관의 주도로 문맹 퇴치와 생활 개선 등을 목표로 전개되었다.

오답 풀이

- ㉡. 민족주의 계열이 전개한 민족 운동이다.
- ㉢. 물산 장려 운동에 대한 설명이다.

문제 자료 분석하기

1920년대 민족주의 계열의 민족 운동



이 사진은 문자 보급 운동 당시 보급된 교재이다. 민족주의자들은 물산 장려 운동, 민립 대학 설립 운동 등의 민족 운동을 전개하였다. 1920년대 후반 이후에는 언론 기관의 주도로 문맹 퇴치와 생활 개선을 목표로 하는 문자 보급 운동, 브나로드 운동 등을 전개하였다.

09 ㉠에 들어갈 단체는 1931년에 김구 등이 주도하여 조직한 한인 애국단이다. 단원 이봉창, 윤봉길 등이 의열 투쟁을 전개하였으며, 윤봉길 의거 이후 중국 국민당 정부는 대한민국 임시 정부의 독립운동을 지원하였다.

10 (나) 모스크바 3국 외상 회의의 개최 - (다) 미소 공동 위원회가 결렬된 이후 미국이 한반도 문제를 국제 연합(UN)에 넘김 - (라) 국제 연합이 선거가 가능한 지역에서만 총선거를 실시할 것을 결정하자, 김구와 김구식 등이 남북 협상 진행 - (가) 5·10 총선거의 실시의 순서로 일어났다.

11 제시된 헌법은 제헌 국회가 제정한 제헌 헌법이다. 제헌 헌법은 삼권 분립과 대통령 중심제를 채택하였으며, 대한민국 정부가 대한민국 임시 정부의 법통을 이어받았다고 밝혔다. ② 대통령에게 긴급 조치권을 부여한 것은 유신 헌법이다.

12 밑줄 친 '전쟁'은 6·25 전쟁이다. 6·25 전쟁으로 많은 인명 피해가 발생하였으며, 많은 전쟁고아와 이산가족이 생겼다. 또 국토가 황폐화하였으며 분단이 고착화되었다.

13 ㉠에 들어갈 사건은 1960년에 일어난 4·19 혁명이다. 3·15 의거에서 실종되었던 김주열 학생의 시신이 마산 앞 바다에서 발견되면서 시위는 전국으로 확산되었다. 4월 19일에 서울에서 전개된 대규모 시위에서 경찰의 총격으로 많은 사상자가 발생하였다. 이후 대학교수단이 시국 선언문을 발표하며 시위에 참여하였다. 결국 이승만은 대통령직에서 물러났다.

14 박정희 정부는 경제 개발에 필요한 자금을 마련하기 위해 한일 협정을 체결하고 베트남 전쟁에 국군을 파병하는 등의 정책을 추진하였다.

15 제시된 자료는 5·18 민주화 운동 당시 발표된 쟁기문이다. 신군부 세력이 비상계엄을 전국으로 확대하자 1980년 5월 18일 광주에서 계엄 철폐와 민주화를 요구하는 시위가 발생하였다. 신군부가 계엄군을 투입하여 시위를 진압하고 광주를 고립시키자, 광주 시민들은 시민군을 조직하였다.

오답 풀이

- ㉡. 부마 민주 항쟁 등 유신 체제 반대 운동에 대한 설명이다.
- ㉢. 3·15 의거, 4·19 혁명에 대한 설명이다.

16 1970년대에는 제3·4차 경제 개발 5개년 계획이 추진되면서 조선, 자동차, 석유 화학 등 중화학 공업을 중심으로 수출 주도형 정책이 전개되었다. 그 결과 수출액이 100억 달러를 넘어서는 등의 한강의 기적이라고 불리는 경제 성장을 이루었다.

오답 풀이

- ① 3저 호황을 계기로 고도성장을 이룬 것은 1980년대의 경제 발전에 해당한다.
- ② 삼백 산업을 중심으로 한 소비재 공업이 발달한 것은 6·25 전쟁 이후 시기의 상황이다.
- ④ 자유 무역을 확대하고 경제 협력 개발 기구(OECD)에 가입한 것은 1990년대의 경제 발전에 해당한다.
- ⑤ 경제 개발 5개년 계획을 시작한 시기는 1960년대이다.

17 밑줄 친 ‘문제’는 한국의 경제 성장에 따른 사회 변화로 생긴 문제이다. 정부는 사회 양극화 문제를 해결하기 위해 국민연금 제도 시행, 사회 보장 기본법 및 국민 기초 생활 보장법 제정 등의 복지 정책을 확대하고 있다. 또 도시와 농촌 문제를 해결하기 위해 도시를 정비하는 정책을 추진하였고, 1970년에는 농촌에서 새마을 운동을 시작하였다. 한편 1970년 전 태일 분신 사건 이후 노동조합이 결성되고 노동 운동이 본격화되었다. ② 한국의 대중문화 발달과 관련 있는 설명이다.

18 제시된 자료는 7·4 남북 공동 성명이다. 1972년 박정희 정부 시기에 남북한은 서울과 평양에서 각각 자주, 평화, 민족적 대단결의 통일을 위한 원칙에 합의한 7·4 남북 공동 성명을 발표하였다.

19 ㉠에 들어갈 내용은 남북 기본 합의서이다. 남북 기본 합의서는 남북 사이의 화해와 불가침 및 교류·협력에 관한 합의서이다.

20 오늘날 국제 사회에서는 정치, 종교, 민족, 영토, 자원 등을 둘러싼 갈등이 발생하고 있다. 이스라엘-팔레스타인 분쟁, 시리아 내전, 센카쿠 열도(다오위다오) 분쟁, 남중국해 분쟁, 카슈미르 분쟁 등의 여러 분쟁이 진행되고 있으며, 이로 인해 많은 인명 피해가 발생하고 있다. 또 난민이 급증하면서 난민 유입을 둘러싼 국가 간의 갈등이 발생하고 있다.

21 지속 가능한 발전을 위해 국제 사회는 국제 환경 협약을 체결하고 온실가스 배출권 거래제 등을 시행하고 있다. 또 그린피스, 옥스팜 등의 비정부 기구가 활발하게 활동하고 있다. 한국에서는 지속가능발전 위원회가 조직되어 제도적인 장치를 정비하고 있으며, 2022년에 지속가능발전 기본법을 제정하였다. 또 온실가스 감축을 위한 제도와 사회 취학 계층을 지원하는 제도 등을 추진하고 있으며, 신재생 에너지를 개발하고 보급하기 위한 연구가 진행되고 있다.

22 (가)는 1895년에 일어난 을미사변, (나)는 1905년에 체결된 을사늑약에 관한 내용이다. 고종은 러시아 공사관에서 돌아온 후 1897년에 황제로 즉위하며 대한 제국의 수립을 선포하였다. 이후 대한민국 국제를 반포하여 대한 제국이 자주독립한 국가임을 밝혔다.

오답 풀이

- ① 구식 군인들의 불만으로 임오군란이 발생한 것은 1882년으로, (가) 이전에 일어난 일이다.
 ② 고부 농민 봉기가 발생한 것은 1894년으로, (가) 이전에 일어난 일이다.
 ③, ⑤ 일본이 고종을 강제 퇴위시키고 대한 제국의 군대를 해산한 것은 1907년으로, (나) 이후에 일어난 일이다.

23 제시된 자료는 6·15 남북 공동 선언이다. 6·15 남북 공동 선언은 2000년 김대중 정부 시기 평양에서 열린 남북 정상 회담에서 채택되었다. 선언에 따라 이산가족 방문, 경의선 철도 복구, 개성 공단 건설 등의 남북 교류가 확대되었다.

4 STEP 차근 차근 서술형·논술형 체크

190쪽

- 01** (1) (가): 갑오개혁, (나): 을미개혁
 (2) **예시 답안** 갑오개혁에서는 왕실 사무와 국정 업무의 분리, 왕실 재정과 국가 재정의 분리, 과거제와 신분제 폐지, 과부의 재가 허용 등이 추진되었다.

핵심 단어 과거제와 신분제 폐지, 과부의 재가 허용

채점 기준	구분
갑오개혁의 내용을 두 가지 모두 바르게 서술한 경우	상
갑오개혁의 내용을 한 가지만 바르게 서술한 경우	중
갑오개혁의 내용을 한 가지 서술하였으나 미흡한 경우	하

- 02** (1) 신간회
 (2) **예시 답안** 전국 각지에 지회를 조직하고 강연회를 개최하였다. 광주 학생 항일 운동을 지원하였다.

핵심 단어 지회, 강연회, 광주 학생 항일 운동 지원

채점 기준	구분
신간회의 활동을 두 가지 모두 바르게 서술한 경우	상
신간회의 활동을 한 가지만 바르게 서술한 경우	중
신간회의 활동을 한 가지 서술하였으나 미흡한 경우	하

- 03** (1) 6월 민주 항쟁
 (2) **예시 답안** **STEP 1** 개요 짜기

(1) 사건의 결과	<ul style="list-style-type: none"> 6·29 민주화 선언 발표 대통령 5년 단임제와 대통령 직선제를 규정한 헌법 개정 노태우의 대통령 당선
(1) 사건의 의의	독재 정치를 끝내고 민주주의가 진전되는 토대가 됨

STEP 2 논술문 작성하기

6월 민주 항쟁 이후 6·29 민주화 선언이 발표되고, 대통령 5년 단임제와 대통령 직선제를 규정한 헌법이 개정되었다. 이에 따라 치러진 선거에서 노태우가 대통령에 당선되었다. 6월 민주 항쟁은 독재 정치를 끝내고 민주주의가 진전되는 토대가 되었다는 의의가 있다.

평가 요소	채점 기준	구분
결과	6월 민주 항쟁의 결과를 바르게 서술한 경우	상
	6월 민주 항쟁의 결과를 서술하였으나 미흡한 경우	하
의의	6월 민주 항쟁의 의의를 바르게 서술한 경우	상
	6월 민주 항쟁의 의의를 서술하였으나 미흡한 경우	하

me me



A series of horizontal dotted lines for writing, spanning the width of the page below the header.

시험 대비 교재

| 중 역사 ② |

정답과 해설

시험 대비 교과서 체크	50
시험 대비 실전 문제	
Ⅰ. 국가의 형성과 발전	52
Ⅱ. 통일신라와 발해	54
Ⅲ. 고려의 성립과 변천	56
Ⅳ. 조선의 성립과 발전	58
Ⅴ. 조선 사회의 변동	60
Ⅵ. 근·현대 사회로의 전환	62

시험 대비 교과서 체크

I 국가의 형성과 발전

01 고조선과 여러 나라의 형성

5쪽

01 비파형 02 반달 돌칼 03 군장 04 고인돌 05 철기
06 세형동검 07 독무덤 08 청동기 09 제정일치 10 위만
11 한 12 〈8조법〉 13 사출도 14 제가 회의 15 읍군·삼로
16 천군 17 영고, 서옥제, 민며느리제, 책화, 10월

02~03 삼국과 가야의 성립과 발전

6~7쪽

01 국내성 02 옥저 03 고국천왕 04 낙랑군 05 전연
06 소수림왕 07 마한 08 위례성 09 고이왕 10 목지국
11 이사금 12 내물왕 13 우산국 14 우경 15 병부
16 화백 회의 17 변한 18 (가): 금관가야, (나): 대가야
19 고국원왕 20 동진 21 침류왕 22 왜군 23 영락
24 평양 25 충주 고구려비 26 개로왕 27 동성왕 28 담로
29 사비 30 5방 31 화랑도 32 단양 신라 적성비
33 장수왕, 근초고왕, 진흥왕 34 섬진강 35 법흥왕

04 삼국과 가야의 문화와 대외 교류

8쪽

01 왕실 02 이차돈 03 황룡사 04 익산 미륵사지 석탑
05 분황사 모전석탑 06 고구려 07 백제 08 도교 09 태학
10 입신서기석 11 천문학 12 골품제 13 굴식 돌방무덤
14 벽돌무덤 15 돌무지덧널무덤 16 사막길 17 종이, 스에키

II 통일신라와 발해

01 신라의 삼국 통일과 발해의 성립

9~10쪽

01 수 02 말갈 03 별동대 04 살수 대첩 05 천리장성
06 연개소문 07 안시성 08 의자왕 09 김춘추 10 대동강
11 계백 12 평양성 13 흑치상지, 백강 전투, 고연무, 안승
14 웅진 도독부 15 고구려왕 16 토번 17 매소성
18 안동 도호부 19 영주 20 말갈인 21 천문령 22 동모산
23 남북국 24 고구려

02 통일신라와 발해의 발전

10~11쪽

01 태종 무열왕 02 나당 전쟁 03 김흠돌, 관료전, 국학 04 시중
05 9주 06 춘주 07 소소경 08 9서당 09 한주 10 인간
11 장문휴 12 문왕 13 해동성국 14 거란 15 정당성
16 유교 17 5경 15부 62주 18 수령 19 해공왕 20 김한창
21 원종·애노의 난 22 호족 23 6두품 24 견훤 25 태봉

03 통일신라와 발해의 문화

12쪽

01 나당 전쟁 02 신라방 03 울산항 04 청해진 05 상경성
06 신라도 07 독서삼품과 08 강수, 이두, 빈공과, 김대문
09 화쟁 사상 10 의상 11 〈왕오천축국전〉 12 불국사
13 성덕 대왕 신종 14 선종 15 호족 16 고구려 17 말갈
18 주자감

III 고려의 성립과 변천

01 고려의 성립과 통치 체제 정비

13쪽

01 고려 02 고창 전투 03 복진 정책 04 기인 제도
05 〈훈요 10조〉 06 노비안검법 07 과거제 08 〈시무 28조〉
09 팔관회, 12목 10 양계 11 도병마사, 식목도감 12 2군 6위
13 음서 14 국자감

02 고려의 정치 변화와 대외 관계

14쪽

01 문벌 02 이자겸 03 서경 04 무신 정변 05 최충헌
06 중방, 정방 07 망이·망소이 08 만적 09 강동 6주
10 귀주 대첩 11 별무반 12 금 13 칭기즈 칸 14 강화도
15 김윤후 16 팔만대장경 17 삼별초

03 몽골(원)의 간섭과 고려의 개혁

15쪽

01 쌍성총관부 02 정동행성 03 격하 04 몽골풍 05 고려양
06 원 07 국왕 08 약화 09 기황후 10 쌍성총관부
11 전민변정도감 12 성균관 13 신진 사대부 14 성리학, 권문세족
15 신흥 무인 세력 16 최무선

04 고려의 대외 교류와 문화

16쪽

01 벽란도 02 대장경 03 코리아 04 문익점 05 이슬람
06 중국 07 〈삼국사기〉, 성리학 08 향교 09 만권당
10 도교 11 도참사상 12 팔만대장경 13 〈직지〉
14 연등회 15 천태종 16 송광사 17 원

Ⅳ 조선의 성립과 발전

01~02 조선의 건국과 통치 체제 정비

17~18쪽

01 이성계 02 과전법 03 한양 04 유교(성리학) 05 재상
06 호패법 07 집현전 08 단종 09 의정부 10 《경국대전》
11 의정부 12 3사 13 성균관 14 수령 15 향리 16 5위
17 유교적 18 과거 19 양인, 문과, 잡과 20 사대교린
21 명 22 화유책 23 (가): 4군, (나): 6진 24 이종무 25 3포
26 류큐 27 한자 28 세종 29 훈민정음 30 《삼강행실도》
31 《조선왕조실록》 32 《훈일강리역대국도지도》 33 천문학
34 《천상열차분야지도》 35 《칠정산》 36 자격루 37 《농사직설》
38 백자

03 성리학적 질서의 확산

19쪽

01 세조 02 김종직 03 3사 04 무오사화 05 중종반정
06 현량과 07 기묘사화 08 서원, 향약 09 선조 10 공론
11 이조 전랑 12 봉당 13 동인 14 유교 15 충신
16 《소학》 17 명분론 18 양인 19 《주자가례》 20 시집

04 왜란과 호란

20쪽

01 도요토미 히데요시 02 조선 03 선조 04 이순신
05 의병 06 명 07 권율 08 훈련도감 09 정유재란
10 (가): 여진, (나): 조선 11 통신사 12 광해군 13 허준
14 중립 15 서인 16 정묘호란 17 군신 18 주화론
19 남한산성 20 삼전도 21 청

V 조선 사회의 변동

01 조선 후기의 체제 정비와 정치 변동

21쪽

01 북벌론 02 비변사 03 5군영 04 속오군
05 대동법, 영정법, 균역법 06 선조 07 공론
08 (가): 동인, (나): 서인 09 서인, 남인 10 환국 11 이조 전랑
12 《속대전》 13 노비종모법 14 신문고 15 규장각
16 초계문신제 17 장용영 18 수원 화성 19 시전 상인

02 세도 정치의 전개와 흥선 대원군의 개혁

22~23쪽

01 순조 02 비변사 03 과거제 04 매관매직
05 전정, 군정, 환곡 06 암행어사 07 벽서 08 평안도
09 홍경래 10 유계춘 11 임술 농민 봉기 12 삼정이정청
13 고종 14 의정부 15 경복궁 16 양전 사업 17 양반
18 사창제 19 서원 20 이양선 21 병인박해 22 강화도
23 외규장각 24 제너럴셔먼호
25 (가): 어재연, (나): 양헌수, (다): 한성근 26 척화비

03 조선 후기의 사회와 문화

23~24쪽

01 이모작 02 상품 작물 03 장시 04 상평통보
05 서얼, 공명첩 06 공노비 07 《곤여만국전도》 08 김육, 홍대용
09 천주교 10 예언 사상 11 최제우 12 인내천 13 실학
14 자영농 15 북학파 16 유형원, 이익, 정약옹, 박지원, 박제가
17 국학 18 《발해고》, 《동사강목》 19 김정호 20 진경산수화
21 김홍도, 신윤복 22 민화 23 서민 문화 24 사설시조
25 판소리

Ⅵ 근·현대 사회로의 전환

01 근대 국가의 수립을 위한 노력

25쪽

01 강화도 조약 02 별기군 03 위정척사 운동 04 임오군란
05 급진 개화파 06 갑신정변 07 전주 화약, 우금치 전투
08 군국기무처 09 단발령 10 《독립신문》 11 만민 공동회
12 대한민국 국제 13 광무개혁 14 외교권 15 헤이그 특사
16 애국 계몽 17 신민회 18 《삼국사기》

02 다양한 민족 운동의 전개

26쪽

01 무단 통치 02 민족 자결주의 03 탑골 공원 04 반제국주의
05 상하이 06 삼권 분립 07 보통 경찰제 08 민족주의
09 6·10 만세 운동 10 광주 학생 항일 운동 11 대한 독립군
12 김좌진 13 의열단 14 민족 말살 15 윤봉길
16 한국광복군 17 조선 독립 동맹, 조선 건국 동맹

03 민주주의의 발전

27~28쪽

01 조선 건국 준비 위원회 02 신탁 통치 03 좌우 합작 운동
04 남북 협상 05 제헌 국회 06 이승만 07 6·25 전쟁
08 인천 상륙 작전 09 사사오입 10 3·15 의거 11 내각 책임제
12 5·16 군사 정변 13 한일 협정 14 유신 헌법
15 부마 민주 항쟁 16 광주 17 전두환 18 유화
19 4·13 호헌 조치 20 6·29 민주화 선언
21 삼백 산업, 중화학 공업, 인공 지능(AI) 22 금 모으기 운동
23 사회 양극화 24 전태일 25 국가 인권 위원회 26 한일 월드컵

04 지속가능한 사회

28쪽

01 냉전 02 7·4 남북 공동 성명 03 남북 기본 합의서
04 6·15 남북 공동 선언 05 4·27 판문점 선언 06 개성 공단
07 테러 08 신자유주의 09 지구 온난화 10 지속 가능한 발전

I 국가의 형성과 발전

시험 대비 실전 문제

32~37쪽

- | | | | | |
|------|------|------|------|------|
| 01 ② | 02 ③ | 03 ③ | 04 ② | 05 ② |
| 06 ② | 07 ④ | 08 ⑤ | 09 ③ | 10 ④ |
| 11 ⑤ | 12 ② | 13 ② | 14 ③ | 15 ① |
| 16 ⑤ | 17 ① | 18 ③ | 19 ① | 20 ② |
| 21 ③ | 22 ① | 23 ① | 24 ② | 25 ④ |
| 26 ② | 27 ① | 28 ② | 29 ② | 30 ② |
| 31 ③ | 32 ⑤ | 33 ④ | | |

34 (1) 소수림왕

(2) **예시 답안** 소수림왕은 불교를 수용하여 사상을 통합하고 왕실의 권위를 뒷받침하려 하였다. 또한 교육 기관인 태학을 설립하여 인재를 양성하였다.

35 (1) ㉠: 법흥왕, ㉡: 진흥왕 (2) 병부

(3) **예시 답안** 진흥왕은 한강 상류와 하류를 차례로 확보하고, 대가야를 정복하여 낙동강 유역을 차지하였으며, 북쪽으로는 함흥평야까지 진출하였다. 그리고 이를 기념하고자 정복 지역에 순수비를 세웠다.

- 01 제시된 상황은 비파형 동검, 민무늬 토기, 반달 돌칼을 사용하였던 청동기 시대의 사회 모습을 나타낸 것이다. 청동기 시대에는 군장의 무덤으로 추정되는 고인돌을 제작하였다.
- 02 밑줄 친 '이 시대'는 철기 시대이다. 철기 시대에는 직사각형의 지상 가옥이 지어졌고, 널무덤이나 독무덤이 만들어졌다. 그리고 철로 만든 농기구를 사용하게 되면서 농업 생산량이 급격히 증가하였다.
- 오답 풀이**
①, ④, ⑤ 청동기 시대에 관한 설명이다.
② 신석기 시대에 관한 설명이다.
- 03 비파형 동검과 탁자식 고인돌의 분포 지역을 보면 고조선의 문화 범위를 추정할 수 있다. 고조선은 청동기 문화를 바탕으로 성립하였다.
- 04 고조선의 건국 이야기에서 ㉠은 건국 집단이 하늘과 연관 지어 권위를 내세웠음을 뜻하고, ㉡은 꿈을 믿는 부족과 호랑이를 믿는 부족을 나타낸다.
- 05 제시된 자료의 법은 고조선의 <8조법>이다. 이를 바탕으로 고조선 사회가 노동력과 사유 재산을 중시하였고, 노비가 존재하는 계급 사회였음을 알 수 있다.
- 06 ㉠에 들어갈 국가는 부여이다. 부여에서는 마가·우가·저가·구가 등 '가(加)'들이 별도로 사출도를 다스렸다.

오답 풀이

- ①, ③, ⑤ 고조선에 관한 설명이다.
④ 고구려에 관한 설명이다.

- 07 밑줄 친 '이 국가'는 고구려이다. 고구려에는 신랑이 신부의 집 뒤에 서옥이라는 별채를 짓고 생활하다가 자식이 태어나다 자라면 아내와 함께 신랑의 집으로 돌아가는 서옥제라는 혼인 풍습이 있었다.

오답 풀이

- ① 부여에 관한 설명이다.
②, ③ 동예에 관한 설명이다.
⑤ 삼한 중 변한에 관한 설명이다.

- 08 제시된 자료는 민며느리제에 관한 설명으로, 옥저의 혼인 풍습이다. 옥저에는 가족이 죽으면 뼈를 추려 가족 공동 무덤을 만드는 장례 풍습이 있었다.

오답 풀이

- ① 고구려에 관한 설명이다.
②, ④ 동예에 관한 설명이다.
③ 삼한에 관한 설명이다.

- 09 ㉠에 들어갈 국가들은 삼한이다. 삼한은 소도에서 제사를 담당하는 천군이 별도로 있는 제정 분리 사회였다.

- 10 ㉠은 동예의 풍습인 책화에 관한 설명이고, ㉡은 마한의 위치 및 소국에 관한 설명이다. 지도에서 동예는 (라), 마한은 (마)에 해당한다.

- 11 (사)에 해당하는 국가는 변한이다. 낙동강 유역에 자리한 변한은 철이 풍부하여 철을 화폐처럼 사용하고 낙랑과 왜에 수출하기도 하였다.

- 12 제시된 자료는 백제의 건국 세력에 관한 설명으로, ㉠ 주몽이 세운 국가는 고구려이고 ㉡ 온조가 세운 국가는 백제이다. 고구려는 압록강의 지리적 이점을 바탕으로 성장하였다.

오답 풀이

- ① 고구려에는 서옥제라는 혼인 풍습이 있었다. 민며느리제는 옥저의 혼인 풍습이다.
③ 옥저를 정복한 국가는 고구려이다.
④ 백제는 한강 유역을 중심으로 성장해 나갔다.
⑤ 삼한에서 이어진 국가는 백제, 신라, 가야이다.

- 13 밑줄 친 '이 왕'은 고구려의 소수림왕이다. 소수림왕은 태학을 설립하고 율령을 반포하는 한편, 중국 진진에서 불교를 받아들여 왕실의 권위를 뒷받침하려 하였다.

- 14 ㉠에 들어갈 국가는 백제이다. 백제는 근초고왕 시기까지 마한 지역을 병합해 나가며 성장하였다.

오답 풀이

- ①, ④ 고구려에 관한 설명이다.
② 신라에 관한 설명이다.
⑤ 가야 연맹에 관한 설명이다.

- 15 제시된 도표는 신라의 골품제를 나타낸 것이다. 신라는 법흥왕 시기에 귀족 세력 대표로 상대등을 설치하고 화백 회의를 이끌게 하였다.

16 ㉠에 들어갈 국왕은 신라의 지증왕이다. 지증왕은 나라 이름을 '신라'로 정하고 '왕'이라는 칭호를 사용하였다.

17 제시된 정책을 시행한 국왕은 신라의 법흥왕이다. 법흥왕은 불교를 공인하고 율령을 반포하는 등 신라의 중앙 집권 체제를 확립하였다.

18 고구려는 신라의 요청을 받아 신라에 침입한 왜군을 물리쳤다. 이 과정에서 금관가야가 타격을 입고 쇠퇴하여 가야 연맹의 중심지가 고령 지역의 대가야로 이동하였다. 이후 대가야는 신라 진흥왕에게 멸망하였다.

19 제시된 지도는 4세기 백제의 대외 관계를 나타낸 것으로, 근초고왕이 활발한 대외 활동을 펼치던 시기에 해당한다. 이 시기 백제는 고구려의 평양성을 공격하여 고국원왕을 전사시키고 황해도 일부 지역을 차지하였다.

20 ㉠에 들어갈 국왕은 광개토 대왕이다. 광개토 대왕은 북쪽으로 만주 대부분과 연해주 지역 일부를 확보하는 등 영토를 크게 넓혔다.

21 ㉠에 들어갈 국왕은 장수왕이다. 장수왕은 수도를 평양으로 옮기고 남진 정책을 추진하여 백제의 수도 한성을 함락하고 한강 유역을 차지하였다.

오답 풀이

- ① 성왕을 전사시킨 국왕은 신라의 진흥왕이다.
- ② 고구려에서 율령을 반포한 국왕은 소수림왕이다.
- ④ 숙신과 동부여를 정벌한 국왕은 고구려의 광개토 대왕이다.
- ⑤ 목지국 등 마한의 소국을 병합한 국왕은 백제의 고이왕이다.

22 지도의 (가)는 백제가 수도를 웅진(공주)으로 천도한 상황을 나타낸 것이다. 백제는 고구려 장수왕의 공격으로 수도 한성이 함락되고 개로왕이 죽임을 당하자 수도를 웅진(공주)으로 옮겼다.

23 제시된 자료는 관산성 전투를 다룬 것으로, 밑줄 친 ㉠의 '왕'은 백제의 성왕이다. 성왕은 사비(부여)로 수도를 옮기고 국가 체제를 재정비하였다.

24 관산성 전투 당시 신라의 국왕은 진흥왕이다. 진흥왕은 불교를 장려하여 황룡사를 세웠으며, 영토 확장을 기념하여 정북 지역에 순수비를 세웠다.

25 (가) 시기는 신라와 혼인 동맹을 체결한 동성왕 이후부터 국호를 '남부여'로 바꾼 성왕 사이의 시기로, 무령왕이 집권하던 시기에 해당한다. 무령왕은 지방의 22담로에 왕족을 보내 귀족 세력을 견제하고 지방을 통제하였다.

26 삼국은 불교를 받아들여 왕권을 강화하고 중앙 집권 체제를 확립해 나갔다. 불교는 백성의 정신을 통합하고 왕의 권위를 뒷받침해 주는 역할을 하였다. 이에 국가 주도로 미륵사, 황룡사 등의 거대한 사찰을 세워 불교를 장려하였다.

27 제시된 설명은 서산 용현리 마애여래 삼존상에 관한 것이다. 서산 용현리 마애여래 삼존상은 암벽에 조각된 백제의 불상으로, 둥근 얼굴과 인자한 미소가 특징이다.

28 불로장생을 추구하는 것은 신선 사상으로, 신선 사상과 도가 사상이 결합하여 도교가 성립되었다.

29 백제 금동 대향로에는 도교 신앙의 요소와 불교적 요소가 함께 표현되어 있다. 한편 천문 관측 시설인 신라의 경주 첨성대를 통해 당시 천문학이 발달하였음을 짐작할 수 있다.

30 고구려 초기의 고분 양식은 돌무지무덤이었으나 점차 돌로 방을 만든 굴식 돌방무덤으로 바뀌었다. 굴식 돌방무덤에는 벽화가 많이 남아 있어 당시 생활 모습을 알 수 있게 해 준다.

31 제시된 자료는 벽돌무덤 양식으로 지어진 백제 무령왕릉의 구조를 그린 것이다. 백제에서는 웅진 시기 이후 중국 남조의 영향을 받아 벽돌무덤 양식으로 지어졌으며, 중국, 일본과 관련된 깨문거리가 많이 발견되었다.

더 알아보기
무령왕릉

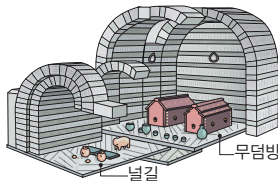

무령왕릉은 백제 무령왕과 왕비의 무덤으로, 무덤에서 지석이 발견되어 무덤의 주인이 밝혀졌다. 무령왕릉은 중국 남조의 영향을 받아 벽돌무덤 양식으로 지어졌으며, 중국, 일본과 관련된 깨문거리가 많이 발견되었다.

▲ 무령왕릉의 구조

32 김해, 고령 등 가야 지역에서는 구덩식 돌덧널무덤 형태의 고분이 만들어졌다.

33 삼국과 일본에서 만들어진 미륵보살 반가 사유상의 모양이 거의 비슷한 점에서 삼국의 문화가 일본의 문화에 영향을 끼쳤음을 추론할 수 있다.

34 고구려는 4세기 중반 전연 및 백제의 침공으로 큰 위기를 겪었다. 위기 상황에서 즉위한 소수림왕은 불교 수용, 태학 설립, 율령 반포 등을 통해 도약의 발판을 마련하였다.

채점 기준	구분
소수림왕의 활동을 두 가지 모두 바르게 서술한 경우	상
소수림왕의 활동을 한 가지만 바르게 서술한 경우	중
소수림왕의 활동을 한 가지 서술하였으나 미흡한 경우	하

35 신라는 6세기 지증왕, 법흥왕을 거치면서 중앙 집권 체제를 마련하였고, 이를 바탕으로 진흥왕 때 영토를 크게 확장하였다. 법흥왕은 금관가야를 병합하였으며, 진흥왕은 한강 유역 확보, 대가야 정복, 함흥평야 진출 등을 이루었다.

채점 기준	구분
진흥왕의 영토 확장 내용을 모두 바르게 서술한 경우	상
진흥왕의 영토 확장 내용을 두 가지만 바르게 서술한 경우	중
진흥왕의 영토 확장 내용을 한 가지만 바르게 서술한 경우	하

II 통일신라와 발해

시험 대비 실전 문제

40~45쪽

- | | | | | |
|------|------|------|------|------|
| 01 ① | 02 ④ | 03 ② | 04 ② | 05 ⑤ |
| 06 ③ | 07 ② | 08 ③ | 09 ⑤ | 10 ① |
| 11 ⑤ | 12 ④ | 13 ④ | 14 ③ | 15 ② |
| 16 ⑤ | 17 ① | 18 ② | 19 ① | 20 ② |
| 21 ④ | 22 ⑤ | 23 ④ | 24 ③ | 25 ② |
| 26 ③ | 27 ④ | 28 ③ | 29 ① | 30 ⑤ |
| 31 ⑤ | 32 ③ | 33 ② | | |

34 (1) 국학

(2) **예시 답안** 유교적 소양을 갖춘 인재를 양성하기 위해 국학을 설치하였으며, 이 과정에서 6두품이 왕권을 뒷받침하는 세력으로 성장하였다.

35 예시 답안 통일신라는 옛 고구려, 옛 백제 지역과 신라를 고르게 다스린다는 의미에서 각각 3개의 주를 설치하였다. 또한 9서당에는 신라인뿐만 아니라 옛 고구려인과 옛 백제인, 말갈인을 포함하여 민족 융합을 꾀하였다.

- 01** 6세기 후반 중국에서는 수가 남북조로 분열되었던 중국을 통일하고 주변으로 세력을 확장하였다. 중국 통일 왕조의 등장에 위협을 느낀 고구려는 백제, 왜와 연합하며 중국의 압박에 대응하였다.
- 02** 수가 한반도로 세력을 확장하자 고구려는 요서 지역을 선제 공격하였다. 이에 수 문제가 고구려를 침략하였으나 성과 없이 물러났다. 이후 즉위한 수양제는 대규모 병력을 동원해 고구려를 침략하였는데, 고구려가 요동 지역에서 저항하자 별동대를 파견해 평양성을 공격하게 하였다. 그러나 살수에서 을지문덕이 이끄는 고구려군이 수의 별동대를 격파하였다.
- 03** 고구려는 자연 지형을 활용한 성곽 건축, 풍부한 철을 활용한 철제 무기 생산, 다양한 구조물 설치와 방어 체제 구축 등을 통해 수·당과의 전쟁에서 승리할 수 있었다.
- 04** 백제의 공격으로 위기에 처한 신라는 김춘추를 고구려로 보내 도움을 요청하였으나 실패하였다. 이후 김춘추를 당으로 보내 군사 동맹을 제안하였고, 당 태종이 이를 수락하며 나당 동맹이 성립하였다.
- 05** 나당 동맹을 맺은 후 나당 연합군은 백제를 공격하였다. 김유신이 이끄는 신라군은 황산벌에서 계백의 결사대를 물리쳤다. 이후 나당 연합군이 사비성을 함락하면서 백제가 멸망하였다.
- 06** 백제 멸망 이후 흑치상지가 임존성에서 복신과 도침은 주류성에서 부흥 운동을 전개하였다. 그러나 지도층의 분열과 백강 전투에서의 패배 등으로 세력이 점차 약해졌으며, 나당 연합군에 의해 주류성이 함락되며 부흥 운동은 실패하였다.

- 07** 백제와 고구려를 차례로 멸망시킨 후 당은 한반도 전체를 지배할 목적으로 옛 백제 땅에 웅진 도독부, 옛 고구려 땅에 안동 도호부, 신라 땅에 계림 도독부를 설치하였다. ② 신라는 안승을 고구려왕으로 임명해 당의 공격을 막고자 하였다.
- 08** 제시된 자료에서 신채호는 신라의 삼국 통일이 외세를 끌어들이어 이룬 통일이라고 평가하며 한계를 말하고 있다. 신채호와 같은 관점에서 신라의 삼국 통일이 갖는 한계를 제시한 학생은 해찬, 유나에 해당한다.
- 09** ㉠에 들어갈 국가는 발해이다. 발해는 고구려 장수 출신 대조영이 동모산에서 건국한 나라로, 주민은 고구려 유민과 말갈인 등으로 구성되었다.
- 10** 대조영이 원래 고려(고구려) 사람임을 언급하였다는 점, 발해 국왕을 고려(고구려) 국왕이라고 하였다는 점을 통해 발해가 고구려 계승 의식을 드러냈음을 알 수 있다.
- 11** 문무왕은 태종 무열왕의 아들로, 나당 전쟁에서 승리하며 삼국 통일을 완성하였다. 또한 궁궐을 확장하고 월지를 건설해 왕실의 위엄을 과시하였다.
- 12** 자료를 통해 관리들에게 관료전을 지급하고 녹읍을 폐지하였음을 추론할 수 있다. 신문왕은 관료전을 지급하고 녹읍을 폐지하여 귀족의 경제적 기반을 제한하였다. 또한 교육 기관인 국학을 설치하며 유학을 장려하였다.
- 13** (가)는 5소경으로, 수도인 금성이 영토의 동남쪽에 치우쳐 있어 생기는 단점을 보완하기 위해 설치되었다.
- 14** 통일신라에서는 행정을 총괄하고 왕명을 수행하는 기구인 집사부와 그 장관인 시중을 중심으로 국정이 운영되었다. 이에 따라 귀족 회의 기구인 화백 회의의 기능이 축소되고 귀족 세력을 대표하는 상대등의 권한도 약해졌다.
- 15** ㉠에 들어갈 국왕은 발해 무왕으로, '인안'이라는 독자적인 연호를 사용하고 동북쪽으로 영토를 확장하였다. 또한 장문휴를 보내 산둥반도의 등주를 선제공격하였다.
- 16** 발해 문왕은 수도를 상경으로 옮기고 중앙과 지방 통치 제도의 기초를 마련하였다. 또한 신라도를 개설하여 신라와 교류하였다.
- 17** 발해는 당의 3성 6부제를 본떠 중앙 정치 조직을 정비하였다. 그러나 발해의 실정에 맞게 3성은 정책을 집행하는 정당성을 중심으로 운영하였으며, 6부의 명칭은 유교 덕목으로 바꾸어 사용하였다.
- 18** ㉠에 들어갈 국가는 발해이다. 발해는 지방 행정 조직을 5경 15부 62주로 편성하였다. 지방 교통의 중심지에 15부를 설치하였으며, 그 아래에 주와 현을 두어 지방관을 파견하였다.
- 19** (가) 시기는 신라 말에 해당한다. 이 시기에는 진골 귀족 간 권력 다툼과 지방 세력의 왕위 쟁탈전 가담, 전국적으로 확

산된 농민 봉기, 호족 등 지방 세력의 성장 등이 전개되었다.
① 김흠돌의 난은 신문왕 때 있었던 사건이다.

20 신라 말 진골 귀족 간의 권력 다툼과 지방 세력 등의 왕위 쟁탈전 가담이 이어지면서 중앙 정부의 통제력이 약해졌다. 혼란 속에서 지배층의 수탈이 심해지고 자연재해와 기근이 계속되면서 농민들의 삶은 더욱 어려워졌고, 농민 봉기가 발생하였다.

21 밑줄 친 '이 세력'은 호족이다. 호족은 통일신라 말 중앙 정부의 지방 통제력이 약해지며 등장하였다. 이들은 스스로를 성주, 장군이라 칭하였으며 성을 쌓고 독자적인 군사력과 행정조직을 갖추며 백성을 실질적으로 다스렸다.

22 ㉠에 들어갈 인물은 후백제를 건국한 견훤이다. 견훤은 백제 부흥을 내세우며 최승우 등 신라에 비판적인 6두품을 등용해 통치 체제를 정비하였다.

오답 풀이

- ① 장보고는 완도에 청해진을 설치하여 해적을 소탕하고 당과 신라, 일본을 연결하는 해상 무역을 주도하였다.
- ② 최치원 등 6두품 세력이 빈공과에 합격하여 당의 관리로 활약하였다.
- ③ 궁예는 송악을 수도로 삼아 후고구려를 세웠다.
- ④ 통일신라 말 선종 승려인 도선은 풍수지리설을 널리 퍼뜨렸다.

23 ㉠에 들어갈 인물은 궁예이다. 궁예는 양길의 부하로 활동하다가 왕건 등의 도움을 받아 송악에서 후고구려를 세웠다. 이후 철원으로 천도하고 국호를 마진, 태봉 등으로 고쳤다.

24 신라와 당의 교류가 활발해지면서 산동반도와 창장강 하류 일대에 신라인 거주지인 신라방과 이를 관리하는 관청(신라소), 절(신라원), 숙박 시설(신라관)도 만들어졌다.

25 사진은 원성왕릉에 있는 무인석으로, 머리에 쓴 터번, 큰 눈과 코 등을 통해 서역인의 모습을 하고 있음을 알 수 있다. 이를 통해 당시 신라에 서역 사람들이 왕래하였음을 추론할 수 있다.

26 발해가 당과의 관계를 회복하면서 유학생, 승려 등 많은 발해인이 당에 머물렀으며, 산동반도에 발해인을 위한 숙소인 발해관이 설치되기도 하였다.

27 ㉠에 들어갈 제도는 독서삼품과로 원성왕 때 시행되었다. 독서삼품과는 국학 졸업생을 대상으로 유교 경전에 관한 이해도를 시험하여 등급을 정하고 이를 참고해 관리로 등용한 제도이다.

28 ㉠에 들어갈 인물은 원효로 종파 간 조화를 강조하는 화쟁사상을 주장하였다. 또한 '나무아미타불'만 외우면 누구든 죽은 뒤 극락에 갈 수 있다는 아미타 신앙을 전파하여 불교의 대중화에 앞장섰다.

29 불국사는 통일신라의 대표적인 불교문화 유산으로, 부처의

가르침과 신라인이 생각하는 불교의 이상 세계를 표현한 사찰이다.

더 알아보기

경주 불국사



- 경덕왕 시기 당시 재상이었던 김대성에 의해 건립된 사찰로, 신라인이 생각하는 불교의 이상 세계를 구현하였다.
- 대웅전 앞에 세워진 불국사 삼층 석탑과 다보탑은 석가여래와 다보여래가 땅에서 솟아났다는 내용을 표현하였다.
- 예술적 가치 등을 인정받아 1995년 유네스코 세계 유산으로 등재되었다.

30 《무구정광대다라니경》은 세계에서 가장 오래된 목판 인쇄물로 알려져 있으며, 경주 불국사 삼층 석탑 내부를 수리하던 중에 발견되었다.

31 (가)는 선종, (나)는 풍수지리설에 관한 설명이다. 선종과 풍수지리설은 통일신라 말에 유행하였으며, 지방 호족의 사상적 기반이 되었다.

32 발해는 고구려 문화를 기반으로 당과 말갈 등의 문화를 받아들여 발해만의 문화를 발전시켰다. 발해 문화가 고구려 문화를 기반으로 하였다는 것은 정혜 공주 묘의 구조와 상경성터에서 발견된 온돌 장치, 이불병좌상의 특징 등을 통해 알 수 있다.

33 발해에서 불교는 왕실과 귀족의 후원을 받으며 번성하였다. 일반 백성들은 말갈 문화의 영향을 받아 흙무덤이나 토기 등을 제작하였다.

34 통일신라는 신문왕 때 국학을 설치하여 유학을 가르침으로써 유교적 소양을 갖추고 왕에게 충성하는 세력을 양성하였다. 이 과정에서 6두품이 왕의 정치적 조언자로 성장하며 왕권을 뒷받침하였다.

채점 기준	구분
국학의 설치 목적 및 영향을 모두 바르게 서술한 경우	상
국학의 설치 목적 및 영향을 서술하였으나 미흡한 경우	하

35 신라는 통일 이후 옛 고구려 땅에 3주, 옛 백제 땅에 3주, 가야를 포함한 신라 지역에 3주를 설치하여 전국을 9개의 주로 나누어 늘어난 인구나 넓어진 영토를 효과적으로 관리하고자 하였다. 또한 중앙 군사 조직인 9서당을 신라인 외에도 고구려, 백제, 말갈 사람으로 구성하여 민족 융합을 시도하였다.

채점 기준	구분
9주와 9서당 제도를 시행한 까닭을 모두 바르게 서술한 경우	상
한 가지만 바르게 서술한 경우	중
한 가지 서술하였으나 미흡한 경우	하

III 고려의 성립과 변천

시험 대비 실전 문제

48~53쪽

- | | | | | |
|------|------|------|------|------|
| 01 ④ | 02 ⑤ | 03 ① | 04 ⑤ | 05 ② |
| 06 ① | 07 ③ | 08 ③ | 09 ④ | 10 ① |
| 11 ⑤ | 12 ② | 13 ① | 14 ④ | 15 ③ |
| 16 ⑤ | 17 ⑤ | 18 ① | 19 ① | 20 ④ |
| 21 ② | 22 ⑤ | 23 ⑤ | 24 ① | 25 ② |
| 26 ⑤ | 27 ④ | 28 ③ | 29 ④ | 30 ① |
| 31 ⑤ | 32 ③ | 33 ② | | |

34 최충헌 (예시 답안) 최씨 무신 정권은 교정도감을 설치해 국가의 중대사를 결정하였고, 최충헌의 아들 최우는 삼별초를 창설해 정권의 군사적 기반으로 삼았다.

35 (1) ㉠ 노비안검법, ㉡ 호족

(2) (예시 답안) 호족의 경제적·군사적 기반이 약화되고 왕권이 강화되었다.

(3) (예시 답안) 태조 사후 호족 출신의 외척 사이에 왕위 계승 다툼이 계속되자 광종은 혼란을 수습하기 위해 왕권 강화 정책을 추진하였다. 이에 과거제를 시행하여 유교적 지식과 능력에 따라 관리를 뽑았다. 또 노비안검법을 제정하여 호족의 경제적·군사적 기반을 약화하였고, 정책에 반대하는 호족을 숙청하였다.

01 ㉠은 견훤, ㉡은 궁예, ㉢은 왕건이다. 왕건은 국호를 고려로 정하고 송악으로 수도를 옮겼다. 이후 후백제와 벌인 고창 전투에서 승리하였다.

오답 풀이

- ① 궁예에 대한 설명이다.
- ②, ③ 왕건에 해당하는 설명이다.
- ⑤ 후백제의 견훤은 고려에 항복하고 귀화하였다.

02 밑줄 친 '왕'은 광종이다. 광종은 노비안검법을 통해 호족이 불법으로 차지한 노비의 원래 신분을 회복시키고 호족의 경제적·군사적 기반을 약화하였다.

03 ㉠ 왕은 성종으로, 최승로의 <시무 28조>를 받아들여 유교를 기초로 한 정치를 추구하였다. 또 지방에 12목을 설치하고 지방관을 보내 중앙 집권을 강화하였다.

04 고려의 중앙 정치 기구는 당의 3성 6부제를 수용하여 고려의 실정에 맞게 중서문하성을 중심으로 한 2성 6부제로 운영되었다.

오답 풀이

- ① 국정을 총괄한 정치 기구는 중서문하성이다.
- ② 삼사에서 회계를 담당하였다.
- ③ 어사대는 관리를 감찰하였다.
- ④ 발해의 중앙 정치 기구에 대한 설명이다.

05 (가) 기구는 도병마사, (나) 기구는 식목도감으로, 고려의 독자적인 회의 기구였다. 중서문하성과 중추원의 고위 관료들

은 도병마사와 식목도감에 모여 국가의 중요한 일을 논의하였다.

06 ㉠은 국자감, ㉡은 향교이다. 고려 성종은 개경에 최고 교육기관인 국자감을 정비하고 지방에는 향교를 설치하여 유학을 교육하였다.

07 고려에서는 무관을 선발하기 위한 무과는 거의 시행하지 않았고, 무예나 신체 조건이 좋은 사람을 따로 뽑았다.

08 위 대화는 서경 천도 운동을 전개한 서경 세력과 이에 반대한 개경 세력의 모습을 나타낸 것이다. 서경 천도가 어려워지자 묘청이 난을 일으켰고, 김부식이 군대를 이끌고 이를 진압하였다.

09 정중부, 이의방 등은 무신에 대한 차별 대우 등에 불만을 품고 의종의 보현원 행차에서 무신 정변을 일으켰다. 권력을 잡은 무신들은 중방에서 정치를 운영하였다.

10 (가) 시기에는 무신들 간의 권력 다툼으로 집권자가 자주 바뀌었으나, 최충헌이 권력을 잡은 후 혼란이 수습되었다. 그는 교정도감을 세워 나라의 중요한 정책을 결정하는 등 권력을 강화하였다.

11 망이·망소이 형제는 특수 행정 구역인 공주 명학소에서 봉기하여 한때 충청도 일대를 점령하였으나 관군에 진압되었다.

12 ㉠ 민족은 거란, ㉡ 민족은 여진이다. 거란은 3번에 걸쳐 고려를 침략하였다. 그중 1차 침략 때 서희와의 외교 담판에서 송과 관계를 끊고 거란과 외교 관계를 맺는다는 조건으로 고려가 강동 6주를 확보하는 데에 동의하였다.

오답 풀이

- ③ 거란(요)에 대한 설명이다.
- ④ 몽골에 대한 설명이다.
- ⑤ 여진(금)에 대한 설명이다.

13 귀주 대첩에서 승리하여 거란의 공격을 물리친 고려는 이후 거란과 친선 관계를 맺는 한편, 천리장성을 쌓아 북방 민족의 침입에 대비하였다.

14 별무반은 윤관의 건의에 따라 여진을 정벌하기 위해 조직한 특수 부대로, 신기군(기병), 신보군(보병), 향마군(승병)으로 구성되었다. 윤관은 별무반을 이끌고 여진을 정벌하여 점령 지역에 동북 9성을 쌓았다.

15 (나) 고려의 강동 6주 획득 - (가) 동북 9성 건설 - (다) 이자겸의 금의 군신 관계 요구 수용 순으로 사건이 발생하였다.

16 ㉠ 민족은 몽골족으로, 13세기 칭기즈 칸에 의해 통일되어 대제국으로 성장하였다. 고려에 왔던 몽골 사신 저고여가 본국으로 돌아가던 중 피살되자, 몽골은 이를 구실로 고려를 침략하였다.

17 ㉠ 군대는 삼별초로, 최우가 조직한 최씨 무신 정권의 군사

적 기반이다. 좌별초, 우별초, 신의군으로 조직되었다.

오답 풀이

- ① 무신 정변은 삼별초의 성립 이전에 발생하였다.
- ②, ④ 동북 9성을 건설하고 신기군, 신보군, 항마군으로 이루어진 것은 별무반이다.
- ③ 고려 시대에는 무과가 거의 실시되지 않았다.

18 발립, 철릭 등은 몽골에서 고려로 전해진 복식 문화이다. 몽골과의 전쟁 후 원 간섭기가 이어지면서 고려와 원 사이에 교류가 활발해졌다. 이때 몽골 풍습이 고려에 전해지기도 하였는데, 이를 몽골풍이라고 한다.

19 ㉠ 세력은 원 간섭기에 고려의 새로운 지배 세력이 된 권문 세족이다. 권문세족은 고위 관직을 차지하고, 불법으로 다른 사람들의 토지를 빼앗아 대규모 농장을 운영하였다.

20 밑줄 친 '왕'은 공민왕으로, 권문세족에게 빼앗겼던 인사권을 가져오고 원에 의해 격이 낮아진 제도를 복구하였으며, 기철 등 친원 세력을 제거하였다. 또한 정동행성의 일부 기능을 폐지하고, 쌍성총관부를 공격하여 원에 빼앗긴 영토를 되찾았다.

21 공민왕은 원의 간섭에서 벗어나고 고려를 개혁하고자 하였다. 이에 신돈을 등용하여 전민변정도감을 설치하고, 성균관을 정비하였다.

오답 풀이

- ① 태조 시기에 대한 설명이다.
- ③, ④ 광종 시기에 발생한 사건이다.

22 ㉠ 세력은 신진 사대부이다. 이들은 고려 말 성리학을 공부하고 과거를 통해 중앙 관리가 되었으며, 공민왕의 개혁 과정에서 성균관을 통해 다수 양성되었다.

23 신흥 무인 세력에는 대표적으로 최영, 이성계 등이 있다. 홍건적과 왜구의 침입을 물리치는 과정에서 큰 공을 세워 고려의 새로운 세력으로 성장하였다.

24 (가) 인물은 진포 대첩에서 활약한 최무선으로, 그는 화약과 화포를 제작하여 왜구를 격퇴하고자 하였다.

문제 자료 분석하기 고려 말 홍건적과 왜구의 침입

- 14세기 말 원이 약해진 틈을 타 홍건적이 등장하여 고려에 침입하자 공민왕이 피란하기도 하였다.
- 일본의 해적인 왜구는 남부의 해안 지방을 위주로 백성들을 습격하였다.
- 홍건적과 왜구를 격퇴하는 과정에서 공을 세운 무신들은 신흥 무인 세력으로 성장하였다.

25 고려는 송에 공예품을 수출하고 최신 문물과 사치품을 들여왔으며, 거란으로부터 대장경을 들여오기도 하였다. ② 울산항은 통일신라 시기 대표적인 국제 무역항이며, 고려 시기에는 개경과 개경 근처의 벽란도에서 국제 무역이 이루어졌다.

26 몽골과의 전쟁 이후 고려는 원과 활발하게 교류하였는데, 원을 통해 들어온 외국인이 고려에 정착하기도 하였다. 회회인(回回人)이라 불린 이슬람 사람이 개경에서 가게를 운영하는 사례도 있었다.

27 제시된 유물은 청자 상감 운학문 매병으로, 상감 기법으로 만들어진 고려 시대의 청자이다.

28 제시된 자료는 《삼국사기》로, 우리나라에 현재 남아 있는 가장 오래된 역사서이다. 김부식은 《삼국사기》를 집필할 때 유교 사관에 따라 믿을 수 있다고 생각하는 기록만 실었다.

오답 풀이

- ①, ② 이규보는 《동명왕편》에 고구려 계승 의식을 담았다.
- ④ 승려 일연이 집필한 《삼국유사》에 대한 설명이다.
- ⑤ 이제현이 집필한 《사략》에 대한 설명이다.

29 ㉠ 사상은 고려 말 안향이 고려에 소개한 유학의 갈래인 성리학이다. ④ 미래를 예언하는 도참사상과 결합하여 유행한 것은 풍수지리설이다.

30 ㉠ 책은 《직지》로, 1377년에 청주 흥덕사에서 인쇄되었다. 현재 남아 있는 세계에서 가장 오래된 금속 활자 인쇄본이라는 특징이 있다.

31 밑줄 친 '저'는 고려 시대의 승려인 의천이다. 왕족 출신이었던 의천은 왕권을 강화하려는 과정에서 교종이 유행하자 천태종을 개창하여 교종을 중심으로 선종을 통합하고자 하였다.

32 하남 하사창동 철조 석가여래 좌상은 높이 약 3m, 무게 6.2톤의 철제 불상으로 통일신라 양식을 계승하였다.

33 제시된 문화유산은 고려 후기에 지어진 개성 경천사지 십층석탑이다. 원의 영향을 받아 섬세하고 화려한 형태로 설립된 다각 다층탑이다.

34 최충헌을 비롯한 최씨 무신 정권은 교정도감, 정방, 삼별초 등을 설치해 권력의 기반으로 삼았다.

채점 기준	구분
최충헌을 쓰고, 정치적·군사적 기반을 두 가지 모두 바르게 서술한 경우	상
최충헌을 쓰고, 정치적·군사적 기반을 한 가지만 바르게 서술한 경우	중
최충헌만 쓴 경우	하

35 광종은 노비안검법을 시행해 호족의 권력을 약화하고 왕권을 강화하였다.

채점 기준	구분
노비안검법의 시행 결과와 광종의 왕권 강화 정책을 모두 바르게 서술한 경우	상
한 가지만 바르게 서술한 경우	중
한 가지 서술하였으나 미흡한 경우	하

IV 조선의 성립과 발전

시험 대비 실전 문제

56~61쪽

- | | | | | |
|------|------|------|------|------|
| 01 ⑤ | 02 ② | 03 ② | 04 ④ | 05 ⑤ |
| 06 ① | 07 ② | 08 ② | 09 ② | 10 ④ |
| 11 ③ | 12 ⑤ | 13 ④ | 14 ④ | 15 ③ |
| 16 ④ | 17 ③ | 18 ② | 19 ④ | 20 ② |
| 21 ③ | 22 ② | 23 ① | 24 ⑤ | 25 ⑤ |
| 26 ④ | 27 ⑤ | 28 ⑤ | 29 ① | 30 ④ |
| 31 ⑤ | 32 ② | 33 ③ | | |

34 (1) 사헌부, 사간원, 홍문관

(2) **예시 답안** 사헌부는 관리의 비리를 감찰하였고, 사간원은 왕의 잘못에 대해 간언하였으며, 홍문관은 왕의 정책 자문과 경연을 담당하였다.

35 **예시 답안** 이순신의 수군이 활약하여 서남해를 장악함으로써 일본군의 보급로를 차단하고, 전라도의 곡창 지대를 지킬 수 있었습니다.

01 1388년 이성계가 위화도 회군으로 정권을 장악한 뒤 이성계와 신진 사대부 세력은 토지 제도를 개혁하여 자신들의 경제적 기반을 마련하였다. 이후 1392년 조선이 건국되었으며, 1394년 태조 이성계는 도읍을 한양으로 옮겼다.

02 이성계와 신진 사대부 세력은 토지 제도를 개혁하여 과전법을 시행하였는데 이는 경기 지역 토지의 수조권을 관리들에게 등급에 따라 나누어 준 제도이다.

03 밑줄 친 '이 왕'은 태종 이방원으로서, 그는 두 차례 왕자의 난을 일으켜 정도전과 세자 등을 제거하고 왕위에 올랐다. 태종은 국왕 중심의 정치를 추구하여 6조 직제제를 실시하였으며, 공신과 왕족의 사병을 혁파하였고, 호패법을 시행하여 인구를 파악하고 세금 징수와 군역 부과의 기초 자료를 마련하였다.

오답 풀이

- ① 성종에 대한 설명이다.
- ③ 세종에 대한 설명이다.
- ④ 세조에 대한 설명이다.
- ⑤ 정도전 등에 대한 설명이다.

04 ㉠에 공통으로 들어갈 왕은 단종을 몰아내고 왕위에 오른 세조(수양 대군)이다. 세조는 집현전과 경연을 폐지하고 의정부의 권한을 축소하였다.

05 의정부는 정승들이 모여 정책을 결정하는 국정 최고 기관이었다.

오답 풀이

- ① 승정원에 대한 설명이다.
- ② 6조에 대한 설명이다.
- ③ 춘추관에 대한 설명이다.

④ 한성부에 대한 설명이다.

06 조선은 8도에 관찰사를 보내 부·목·군·현의 수령을 감독하도록 하였다.

오답 풀이

- ② 조선 시대에는 고려 때보다 지방 향리의 지위가 낮아졌다.
- ③ 고려 시대에 향·부곡·소와 같은 특수 행정 구역이 존재하였다.
- ④ 유향소의 양반들은 수령을 돕고 향리를 감시하였다.
- ⑤ 고려 시대에 지방관이 파견된 주현과 파견되지 않은 속현이 있었다.

07 조선은 지방의 각 도에 병영과 수영을 설치해 병마절도사와 수군절도사를 파견하였다. ② 고려 시대에 지방의 5도에 주현군을, 양계에 주진군을 배치하였다.

08 서당에서는 기초적인 유학 지식을, 수도의 4부 학당과 지방의 향교에서는 유교 경전을 가르쳤다. 성균관은 최고 교육 기관으로 수준 높은 유학 교육을 실시하였다.

09 고려 시대에는 무과가 거의 시행되지 않았으나, 조선 시대에는 문과와 무과, 잡과가 대체로 3년마다 시행되었다.

10 조선은 건국 초에는 명과 대립하였으나, 태종 이후 불필요한 충돌을 피하고자 명과 친선 관계를 유지하고 사대 정책을 내세워 조공·책봉 관계를 맺었다.

11 조선 전기에 북쪽의 여진이 국경을 침입하자 세종은 이들을 몰아내고 4군 6진을 개척하였다.

오답 풀이

- ①, ②, ④, ⑤ 고려 시대의 일이다.

12 세종은 백성들이 쉽게 글을 배우고 자기 생각을 표현할 수 있도록 1446년 훈민정음을 반포하였다.

13 제시된 내용들은 조선 전기 과학 기술의 발달과 관련된 것이다. 조선은 건국 초부터 백성의 생활을 안정시키고 국력을 강화하고자 과학 기술의 발전에 힘썼다.

오답 풀이

- ① 고려의 《상정고금예문》 등과 관련된다.
- ② 《동국여지승람》 등과 관련된다.
- ③ 송례문, 흥인지문 등과 관련된다.
- ⑤ 《경국대전》 등과 관련된다.

14 ㉠에 들어갈 세력은 훈구, ㉡에 들어갈 세력은 사림이다. 사림은 도덕과 의리에 바탕을 둔 왕도 정치를 추구하였다.

오답 풀이

- ①, ② 사림에 대한 설명이다.
- ③ 훈구에 대한 설명이다.
- ⑤ 사림이 분화하여 봉당이 형성되었다.

15 성종은 왕권을 위협할 정도로 세력이 커진 훈구를 견제하기 위해 김종직을 비롯한 사림을 등용하였다. 연산군 즉위 후 훈구는 김종직이 쓴 <조의제문>을 구실로 무오사화를 일으켜 사림을 공격하였다.

- 16 ㉠에 공통으로 들어갈 인물은 조광조로, 그는 소격서를 폐지하고 현량과를 시행하였으며 훈구 대신들의 거짓 공훈을 삭제할 것을 주장하였다.
- 17 중종과 훈구가 조광조 등의 사림을 제거한 사건을 기묘사화라고 한다.
- 18 제시된 사건들은 연산군부터 명종 때까지 일어난 네 차례의 사회로, (가) 무오사화 → (라) 갑자사화 → (다) 기묘사화 → (나) 을사사화 순서로 전개되었다. 연산군 즉위 후 훈구는 김종직이 쓴 <조의제문>을 문제 삼아 무오사화를 일으켰다. 뒤이어 연산군이 친어머니 폐위 사건을 구실로 갑자사화를 일으켜 훈구와 사림이 모두 피해를 보았다. 중종반정 이후 중종은 조광조 등의 사림을 등용하여 개혁을 추진하도록 하였으나, 이들의 급진적인 개혁에 반발한 중종과 훈구가 기묘사화를 일으켜 사림을 제거하였다. 이후 명종 때 외척 세력 간의 권력 다툼으로 을사사화가 일어나면서 사림은 또다시 큰 피해를 입었다.
- 19 사림은 향촌 사회에서 서원과 향약을 기반으로 세력을 키워나갔다. ㉠ 서원은 덕망 높은 유학자의 제사를 지내고 성리학을 연구하며 양반의 자제를 교육하는 교육 기관이었다. ㉡ 향약은 향촌에서 마을 주민이 지켜야 할 자치 규약이었다.
- 20 이조 전랑은 문관의 인사 행정을 담당하는 이조의 벼슬로, 품계는 높지 않았지만 공론 형성을 주도하는 3사의 관리를 추천하는 권한을 가지고, 자신의 후임자도 추천할 수 있어 공론 형성 과정에 큰 영향을 미쳤다.
- 21 이조 전랑 임명 문제를 두고 갈등하던 사림 세력은 결국 동인과 서인으로 나뉘어 봉당을 형성하였다.
- 22 조선 사회에 성리학적 질서가 확산하면서 사람마다 지위에 맞는 역할이 정해져 있다는 명분론이 강조되었고 이는 양반 중심의 신분 질서를 강화하는 데 영향을 끼쳤다. 또 《주자가례》가 널리 보급되면서 이에 따라 관혼상제 등의 유교 예법을 따르는 사람이 늘어났고 일반 백성까지 이에 따라 생활하게 되었다.
- 23 전국 시대를 끝낸 일본은 내부 세력의 불만을 밖으로 돌리려 하였고, 이에 1592년 명 정벌을 위해 길을 빌려 달라는 구실로 조선을 침략하였다(임진왜란).
- 24 해주산성에서 일본군을 물리친 것은 권율과 관련이 있다. 김시민은 진주성에서 일본군을 격파하였다.
- 25 제시된 인물들은 왜란 때 의병 대장으로 활약한 인물들이다. 의병은 익숙한 지리를 이용하여 적은 병력으로도 일본군에게 큰 타격을 주었다.
- 26 조선 수군이 바다에서 일본의 보급로를 차단한 것, 육지에서 의병이 활약한 것, 명이 조선에 지원군을 파병한 것 등으로 인해 왜란의 전세가 바뀌었다.

- 27 (라) 선조의 피란과 명에 대한 지원군 요청 → (가) 조·명 연합군의 평양성 탈환 → (다) 휴전 협상의 결렬과 정유재란 발발 → (나) 노량 해전의 승리와 왜란의 종결 순서로 전개되었다.
- 28 왜란으로 조선은 많은 사람이 죽거나 일본에 끌려가 인구가 크게 줄었고, 농경지가 황폐해져 국가 재정이 궁핍해졌다. 또 전쟁 중 노비 문서가 불탔고 공을 세워 신분을 상승시킨 상민이나 천인이 나타나면서 신분 질서가 흔들리기 시작하였다.
- 29 왜란 이후 중국에서는 명의 국력이 쇠약해졌고, 만주에서 여진족이 빠르게 세력을 결집하여 후금을 건국하였다.
- 30 허준에게 《동의보감》을 완성하게 한 왕은 광해군이다. 광해군은 왜란으로 황폐해진 토지의 개간을 장려하고 토지와 인구를 다시 조사하여 국가 재정을 확보하였다.
- 31 ㉠에 들어갈 전쟁은 정묘호란이다. 조선에서 인조와 서인 세력이 후금을 배척하고 명을 가까이하는 외교 정책을 펼치자 후금은 경제적 어려움을 해결하고 명과의 전쟁을 대비하여 배후를 안정시키기 위해 정묘호란을 일으켰다.
- 32 제시된 전쟁은 병자호란으로, 이 전쟁은 인조가 삼전도에서 청에 굴욕적으로 항복하며 끝났다.
- 33 (라) 왜란 당시 명은 일본의 중국 침략을 막고자 조선에 지원군을 보냈다. → (가) 왜란 후 광해군은 명과 후금 사이에서 중립 외교를 펼쳤다. → (나) 정묘호란의 결과 조선이 후금과 형제 관계를 맺었다. → (다) 병자호란 당시 인조는 고립된 남한산성에서 청에 맞섰다.
- 34 3사에 해당하는 정치 기구는 사헌부, 사간원, 홍문관이다. 세 기구는 모두 언론 기관으로서 권력의 부패와 독점을 감시하는 역할을 하였다. 그중 사헌부는 관리의 비리 감찰, 풍속 단속을 담당하였고, 사간원은 왕의 잘못에 대해 간언을 하였으며, 홍문관은 왕의 정책 자문과 경언을 담당하였다.

채점 기준	구분
세 가지 기구의 역할을 모두 바르게 서술한 경우	상
두 가지 기구의 역할만 바르게 서술한 경우	중
한 가지 기구의 역할을 서술하였으나 미흡한 경우	하

- 35 육지에서는 조선의 관군이 일본군에 연이어 패배하였지만, 바다에서는 이순신이 이끄는 수군이 활약하면서 서남해를 장악하고, 일본군의 보급로를 차단하였으며, 전라도의 곡창 지대를 지킬 수 있게 되었다.

채점 기준	구분
제시된 단어를 모두 포함하여 영향을 바르게 서술한 경우	상
제시된 단어를 일부 포함하여 영향을 바르게 서술한 경우	중
영향을 서술하였으나 미흡한 경우	하

V 조선 사회의 변동

시험 대비 실전 문제

64~69쪽

- | | | | | |
|------|------|------|------|------|
| 01 ③ | 02 ③ | 03 ⑤ | 04 ② | 05 ⑤ |
| 06 ② | 07 ⑤ | 08 ① | 09 ③ | 10 ⑤ |
| 11 ① | 12 ② | 13 ⑤ | 14 ⑤ | 15 ② |
| 16 ⑤ | 17 ① | 18 ③ | 19 ⑤ | 20 ② |
| 21 ② | 22 ⑤ | 23 ⑤ | 24 ④ | 25 ③ |
| 26 ④ | 27 ⑤ | 28 ④ | 29 ④ | 30 ① |
| 31 ⑤ | 32 ③ | 33 ③ | 34 ② | |

35 (1) 흥선 대원군

(2) **예시 답안** 흥선 대원군은 토지 대장에서 누락시킨 토지를 찾아 내어 세금을 부과하기 위해 양전 사업을 실시하였으며, 양반에게도 군포를 거두는 호포제를 실시하였다. 또 사창제를 실시하여 환곡의 문란을 개선하고자 하였고 세금을 면제받으며 백성들을 수탈하는 서원을 철폐하였다.

36 (1) 실학

(2) **예시 답안** 지주들에게 토지가 집중된 문제를 해결하기 위해 토지를 재분배하는 토지 제도 개혁을 추진해야 한다. 이러한 개혁을 통해 자영농을 육성해야 한다.

- 01 ㉠에 들어갈 인물은 효종이다. 효종은 청에 인질로 갔다가 돌아와 왕위에 오르면서 북벌 정책을 본격적으로 추진하였다.
- 02 병자호란 이후 청을 정벌하여 치욕을 씻자는 북벌론이 등장하였다. 효종은 북벌을 지지한 서인을 등용하고 성곽과 무기를 정비하며 북벌을 준비하였다.
- 03 ㉠에 들어갈 기구는 비변사이다. 비변사는 중종 때 왜구와 여진의 침입에 대비하여 설치한 임시 기구이다. 그러나 외적의 침입이 계속되면서 명종 때 상설 기구로 자리 잡았다. 왜란 이후에 비변사는 의정부를 대신하여 외교, 재정, 인사 등을 다루는 최고 정치 기구가 되었다.
- 04 ㉠에 들어갈 군사 제도는 5군영, ㉡에 들어갈 군사 제도는 속오군이다. 임진왜란 이후에 중앙군은 5군영(훈련도감, 어영청, 총융청, 수어청, 금위영) 체제가, 지방군은 속오군 체제가 완성되었다.
- 05 양난 이후 지방군은 양반부터 천민까지 군역의 의무를 지는 속오군으로 편성하였다. 속오군은 평상시에는 생업에 종사하다가 외적이 침입하면 병력으로 동원되어 전투에 참여하였다.
- 06 ㉠에 들어갈 제도는 대동법이다. 대동법은 공납을 소유한 토지를 기준으로 토지 1결당 쌀 12두, 동전, 옷감 등으로 거두게 한 제도이다.

오답 풀이

② 대동법이 시행되기 이전에 공납을 징수하던 방식에 대한 설명이다.

- 07 인조 때 시행된 영정법은 전세를 풍흉과 관계 없이 토지 1결당 쌀 4~6두로 고정해 걷는 제도이다.

오답 풀이

- ①, ② 균역법에 대한 설명이다.
③, ④ 대동법에 대한 설명이다.

- 08 선조 때 이조 전랑 임명 문제를 두고 사림이 동인과 서인으로 나뉘어 봉당이 형성되었다. 동인은 북인과 남인으로 나누어졌으며, 광해군 때 북인이 집권하였다. 이후 인조반정으로 광해군과 북인이 몰락하고 서인이 집권하게 되었다.
- 09 현종 대에 효종과 효종비가 사망한 이후 자의 대비가 상복을 입는 기간을 놓고 두 차례의 예송이 일어났다. 1차 예송 때 서인은 왕과 사대부의 예법이 같으므로 자의 대비가 1년간 상복을 입어야 한다고 주장하였다. 남인은 왕과 사대부의 예법이 다르므로 자의 대비가 3년간 상복을 입어야 한다고 주장하였다.
- 10 숙종 대에는 집권 봉당이 급격하게 교체되는 한국이 여러 차례 일어나면서 봉당 간의 대립이 심해졌다.
- 11 제시된 자료는 영조의 탕평책과 관련된 것이다. 영조는 탕평책뿐만 아니라 노비종모법, 균역법 등을 시행하며 민생 안정을 위한 개혁 정책을 펼쳤다.

오답 풀이

- ② 정조 때 실시되었다.
③ 단종 때 일어난 일이다.
④ 태종 때 실시되었다.
⑤ 숙종 때 일어난 일이다.

- 12 ㉠에 들어갈 왕은 정조이다. 정조는 규장각을 정비하고 자신의 개혁 정책을 뒷받침할 세력을 키웠다. 또 초계문신제를 실시하고, 왕의 친위 부대인 장용영을 설치하였다.
- 13 정조는 육의전을 제외한 금난전권을 폐지하여 시전 상인의 특권을 축소하였다. 이러한 조치로 상인들의 자유로운 상업 활동이 보장되어 상업이 발달하였다.
- 14 영조와 정조는 국왕을 중심으로 봉당 간의 균형을 이루려는 탕평책을 펼쳤다. 영조는 봉당의 근거지인 서원을 정리하고 봉당에 상관없이 인재를 고르게 등용하였으며 이조 전랑의 권한을 약화하였다. 정조는 집권 세력인 노론 외에 소외되었던 남인과 소론을 등용하며 강력한 탕평책을 실시하였다.
- 15 세도 정치는 순조가 어린 나이에 즉위하자 김조순을 중심으로 안동 김씨가 권력을 장악하면서 시작되었다. 왕실과 혼인 관계를 맺은 소수의 가문은 순조, 현종, 철종 3대에 걸쳐 비변사의 주요 관직과 5군영을 장악하며 세력을 강화하였다.
- 16 세도 정치 시기에는 정치 기강이 문란해져 부정부패가 만연하고 매관매직이 성행하여 능력 있는 인재가 관리로 등용되지 못하였다. 또 관리들이 백성을 수탈하는 일이 많아졌다.

17 세도 정치 시기에는 정치 기강이 무너지면서 삼정이 문란해졌다. 관리들은 전정에 여러 항목을 붙여 세금을 더 걷었고, 죽은 사람이나 어린아이에게도 군정을 부과하였다. 또 빈민 구제 제도였던 환곡을 강제로 빌려주어 백성들의 생활이 더 어려워졌다.

18 환곡은 봄에 관청에서 곡식을 빌려주고 추수 후에 이자와 함께 갚게 한 제도이다. 세도 정치 시기에 관리들이 강제로 환곡을 빌려주거나 정해진 것보다 높은 이자를 거두면서 폐단이 발생하였다.

오답 풀이

①, ④ 군정의 문란에 대한 설명이다.

②, ⑤ 전정의 문란에 대한 설명이다.

19 1811년에 평안도에서 몰락 양반, 신흥 상공업자, 광산 노동자 등이 참여한 홍경래의 난이 일어났다. 홍경래의 난에서 봉기군은 청천강 이북 지역을 5개월 동안 장악하였으나, 관군에게 진압당하였다.

20 ㉠에 들어갈 사건은 진주 농민 봉기이다. 진주 농민 봉기는 경상 우병사 백낙신의 수탈에 대항하여 일어난 사건으로, 몰락 양반인 유계춘이 주도하였다.

21 홍선 대원군은 왕실의 권위를 세우기 위해 임진왜란 때 불탄 경복궁을 중건하였다. 이때 원납전을 걷고 당백전을 발행하여 부족한 금액을 마련하였다.

오답 풀이

ㄴ. 당백전에 대한 설명이다.

ㄷ. 원납전에 대한 설명이다.

22 (가) 시기에는 러시아를 견제하기 위해 추진한 프랑스와의 교섭에 실패하고 천주교에 대한 반대 여론이 높아졌다. 위기감을 느낀 정부는 병인박해를 통해 천주교를 대대적으로 탄압하고 천주교 신자를 처형하였다. 병인박해를 구실로 프랑스가 강화도를 공격해 오면서 병인양요가 발생하였다.

23 (다) 제너럴셔먼호 사건 - (나) 병인양요 - (가) 신미양요의 순서로 일어났다.

24 모내기법이 전국적으로 보급되면서 벼와 보리의 이모작이 가능해져 농업 생산량이 크게 늘었다.

25 조선 후기에 농업 생산력이 늘어나면서 상업이 발달하였다. 이에 따라 장시가 활성화되고, 사상과 보부상의 활동이 증가하였다.

26 조선 후기에는 권력 다툼에서 밀려난 몰락 양반이 많아졌으며, 서얼은 관직 진출 제한을 폐지해 달라는 집단 상소를 여러 차례 올렸다. 부유한 상민층은 납속, 공명첩 구입, 족보 매입 등의 방법을 통해 양반으로 신분을 상승하였다. 또 순조 때는 공노비를 해방하기도 하였다.

27 ㉠에 공통으로 들어갈 인물은 홍대용이다. 홍대용은 서양 천문학을 연구하여 지구가 자전한다는 사실을 논리적으로 설명하였다.

28 조선 후기에는 청을 다녀온 사신을 통해 서양 문물이 전해졌다. 이를 통해 조선의 지식인들의 세계관이 확대되었다.

29 서양 학문의 하나로 소개된 천주교는 조상에 대한 제사를 거부하고 인간 평등을 강조해 정부의 탄압을 받았다.

30 동학은 인내천을 주장하며 양반 중심의 신분 질서를 비판하고 인간 평등을 강조하였다.

31 제시된 자료의 인물은 박지원이다. 박지원, 박제가, 홍대용 등 상공업 중심 개혁론을 주장한 실학자는 기술 개발을 통한 부국강병을 목표로 하였다. 또 청의 선진 문물을 받아들이자고 주장하여 북학파라고 불렸으며, 19세기 개화사상에 영향을 주기도 하였다.

32 ㉠에 들어갈 인물은 안정복, ㉡에 들어갈 인물은 유득공이다. 조선 후기에는 실학의 발달과 함께 중국 중심의 세계관에서 벗어나 우리의 역사, 언어, 지리를 연구하는 국학이 발달하였다.

33 풍속화는 당시 사람들의 일상을 그린 그림으로, 김홍도와 신윤복이 대표적인 화가이다. 김홍도는 주로 서민의 다양한 일상을 그렸고, 신윤복은 주로 남녀의 사랑이나 양반층의 생활을 그렸다.

34 조선 후기에는 한글 소설, 사설시조, 판소리, 탈춤 등의 서민 문화가 발달하였다.

35 어린 나이에 즉위한 고종을 대신해 권력을 장악한 홍선 대원군은 왕권을 강화하고 민생을 안정시키기 위한 다양한 개혁을 시행하였다. 홍선 대원군은 농민 봉기의 주요 원인이 된 삼정의 문란을 해결하기 위해 양전 사업, 호포제, 사창제를 시행하였다. 또 서원을 47개만 남기고 정리하였다.

채점 기준	구분
홍선 대원군의 민생 안정 개혁책을 두 가지 모두 바르게 서술한 경우	상
홍선 대원군의 민생 안정 개혁책을 한 가지만 바르게 서술한 경우	중
홍선 대원군의 민생 안정 개혁책을 한 가지 서술하였으나 미흡한 경우	하

36 성리학은 왜란과 호란 이후 발생한 여러 문제를 해결하는 데 한계를 보였다. 이에 일부 지식인들은 실용적이고 실증적인 방법으로 현실 문제를 해결하고자 하였다. 그중 농업 중심 개혁론자들은 토지가 일부 계층에게 집중되어 사회 문제가 발생한다고 보고 토지를 재분배하는 개혁을 통해 자영농을 키워야 한다고 주장하였다.

채점 기준	구분
농업 중심 개혁론의 주요 주장을 바르게 서술한 경우	상
농업 중심 개혁론의 주요 주장을 서술하였으나 미흡한 경우	하

VI 근·현대 사회로의 전환

시험 대비 실전 문제

72~78쪽

01 ②	02 ②	03 ①	04 ③	05 ①
06 ③	07 ③	08 ②	09 ④	10 ④
11 ①	12 ④	13 ⑤	14 ③	15 ④
16 ⑤	17 ④	18 ②	19 ④	20 ⑤
21 ④	22 ②	23 ④	24 ②	25 ②
26 ①	27 ④	28 ⑤	29 ②	30 ①
31 ⑤	32 ⑤	33 ④	34 ②	35 ⑤
36 ④	37 ④	38 ④	39 ②	40 ③

41 (1) 강화도 조약

(2) 예시 답안 강화도 조약은 일본에 해안 측량권과 영사 재판권(치외법권) 등을 인정하였기 때문에 불평등 조약이다.

42 (1) 6월 민주 항쟁

(2) 예시 답안 노태우가 6·29 민주화 선언을 발표하였다. 대통령 5년 단임제와 대통령 직선제를 규정한 헌법이 개정되었다.

01 (가) 1875년에 일본 군함인 운요호가 허가 없이 강화도에 접근하여 조선군과 일본군 사이에 충돌이 일어났다. (다) 이후 강화도 조약을 맺고 문호를 개방한 조선은 개화 정책을 추진하기 위해 1880년에 통리기무아문을 설치하였다. (나) 임오군란 이후 청의 내정 간섭으로 정부의 개화 정책이 지연되자 급진 개화파는 1884년에 갑신정변을 일으켰다.

02 기사와 관련 있는 사건은 임오군란이다. 임오군란을 진압한 청은 조선에 군대를 주둔시키고 내정을 간섭하였다.

03 제시된 자료는 갑신정변 시기에 발표된 개혁 정강이다. 급진 개화파는 일본의 재정적, 군사적 지원을 약속받고 우정충국 개국 축하연을 계기로 정변을 일으켰다.

04 ㉠에 들어갈 사건은 동학 농민 운동이다. 정부와 전주 화약을 체결한 농민군은 전라도 각지에 집강소를 설치하고 폐정 개혁안을 추진하였다.

더 알아보기

동학 농민 운동



이 사진은 고부 농민 운동 당시 농민들이 작성한 사발통문의 모습이다. 고부 군수 조병갑의 횡포와 수탈이 계속되자 농민들은 봉기하였다. 이후 농민군은 정부와의 전투에서 승리한 후 전주성을 점령하고 정부와 전주 화약을 체결하였다.

05 밑줄 친 '개혁'은 갑오개혁이다. 1894년에 김홍집을 중심으로 하는 내각은 군국기무처를 설치하고 왕실 사무와 국정 업무의 분리, 왕실 재정과 국가 재정의 분리, 과거제·신분제의 폐지, 과부의 재가 허용 등의 개혁을 추진하였다.

오답 풀이

㉠. 대한 제국 시기에 추진된 광무개혁의 내용이다.

㉡. 조선 후기 흥선 대원군 집권 시기에 시작되었다.

06 ㉠에 들어갈 단체는 독립 협회이다. 독립 협회는 독립문을 건립하고 만민 공동회를 열어 러시아의 내정 간섭과 열강의 이권 침탈을 비판하였으며, 관민 공동회를 열어 헌의 6조를 결의하였다. ㉢ 대한 제국 시기에 추진된 개혁이다.

07 대한 제국은 광무개혁을 추진하여 양전 사업을 실시하고 근대적 토지 소유 문서인 지계를 발급하였으며, 실업 학교를 설립하고 회사 설립을 장려하였다.

오답 풀이

㉠. 을미개혁의 내용이다.

㉡. 갑오개혁의 내용이다.

08 밑줄 친 의병은 정미의병이다. 일본은 고종의 헤이그 특사 파견을 빌미로 고종을 강제 퇴위시키고 대한 제국의 군인을 해산시켰다. 해산 군인이 의병에 가담하면서 의병 운동은 전국적으로 확산되었다.

09 ㉠에 들어갈 단체는 신민회이다. 신민회는 대성 학교와 오산 학교를 세워 인재를 기르고, 자기 회사와 태극 서관을 운영하여 민족 산업 육성을 위해 노력하였다.

10 제시된 사진은 <대한 제국 칙령 제41호>의 모습이다. 대한 제국은 칙령을 통해 울릉군수가 울릉 전도와 죽도, 석도(독도)를 관할하도록 규정하였다.

11 1910년대 일제는 헌병 경찰제를 바탕으로 무단 통치를 실시하였다. 또 토지 조사 사업과 회사령을 실시하여 식민지 수탈 기반을 다졌다.

오답 풀이

㉠. 1920년대 이후의 일제의 통치 방식이다.

㉡. 1930년대 이후의 일제의 통치 방식이다.

12 밑줄 친 '이 운동'은 3·1 운동이다. 3·1 운동은 1919년 3월 1일에 민족 대표가 독립 선언문을 발표하고 탑골 공원에서 학생과 시민이 독립 선언식을 진행하고 시위를 전개하면서 시작되었다. 모든 계층이 참여한 우리 역사상 최대 규모의 민족 운동이며, 중국의 5·4 운동 등 다른 민족의 반제국주의 운동에 영향을 주기도 하였다.

13 (가)에 들어갈 정부는 대한민국 임시 정부이다. 3·1 운동을 계기로 국내외에 수립된 임시 정부를 통합하려는 움직임이 나타났다. 그 결과 상하이에서 대한민국 임시 정부가 수립되었다. 대한민국 임시 정부는 삼권 분립에 기초한 민주 공화제를 채택하였다.

오답 풀이

㉠. 대한 제국에 대한 설명이다.

㉡. 대한민국 임시 정부는 민주 공화제를 지향하였다.

- 14 대한민국 임시 정부는 독립 공채를 발행하여 독립운동에 필요한 자금을 마련하였으며, 《독립신문》을 통해 독립운동 소식을 국내외에 전달하였다. 또 교통국과 연통제를 활용하여 자금을 모으고 국내외와 연락하였으며, 파리 강화 회의에 대표단을 파견하였다. ③ 조선 정부의 개화 정책에 해당한다.

더 알아보기 대한민국 임시 정부

대한민국 임시 정부는 민주 공화제를 채택하였으며, 삼권 분립의 원칙에 따라 의정원(입법)·국무원(행정)·법원(사법)으로 구성되었다. 또 임시 대통령에 이승만을, 국무총리에 이동휘를 선출하였다.

- 15 ①에 들어갈 계획은 산미 증식 계획이다. 일본이 자국의 식량 부족 문제를 해결하기 위해 한국의 쌀 생산량을 늘리고 이를 일본으로 가져가면서 한국인의 식량 사정과 한국 농민의 생활은 더욱 악화되어 갔다.
- 16 1920년대 민족주의자들은 물산 장려 운동, 민립 대학 설립 운동, 문자 보급 운동, 브나로드 운동 등의 실력 양성 운동과 농촌 계몽 운동을, 사회주의자들은 농민·노동 운동을 전개하였다.
- 17 ①에 들어갈 단체는 신간회이다. 신간회는 전국 각지에 지회를 조직하고 강연회를 개최하였으며, 광주 학생 항일 운동을 지원하였다.
- 18 제시된 그림과 관련 있는 사건은 광주 학생 항일 운동이다. 한국인 학생에 대한 차별 중지, 식민지 교육 제도 철폐 등을 주장하며 시작되어 전국으로 확대되었다. 이 운동은 3·1 운동 이후 최대 규모의 항일 민족 운동이었다.
- 19 (나) 봉오동 전투-(다) 청산리 대첩-(가) 조선 의용대의 항일 투쟁의 순서로 일어났다.
- 20 밑줄 친 ‘통치’는 1930년대 이후 일제가 한국인을 침략 전쟁에 동원하기 위해 실시한 민족 말살 통치이다. 일제는 황국 신민 서사 암송과 신사 참배를 강요하고, 일본식으로 성명을 변경하도록 강요하였다.

오답 풀이

- ①, ②, ③ 1910년대 일제의 통치 방식에 대한 설명이다.
④ 1920년대 일제의 통치 방식에 대한 설명이다.

- 21 ①에 들어갈 단체는 1931년 김구 등이 주도해서 조직한 한인 애국단이다. 윤봉길 의거 이후 대한민국 임시 정부가 중국 정부의 지원을 받게 되었다.

오답 풀이

- ㄱ. 1930년대 초에 민족주의 계열이 전개하였다.
ㄴ. 대한민국 임시 정부에 대한 설명이다.

- 22 ①에 들어갈 군대는 대한민국 임시 정부가 창설한 한국광복군이다. 한국광복군은 태평양 전쟁 발발 이후 연합군의 일원으로 참전하여 영국군을 도와 인도·미얀마 전선에서 공동 작전을 수행하였다.

오답 풀이

- ㄴ. 의열단에 대한 설명이다.

- 23 ①에 들어갈 인물은 여운형이다. 1944년에 여운형의 주도로 조직된 조선 건국 동맹은 민주주의의 국가 건설, 노동자와 농민 해방 등의 내용을 담은 강령을 발표하며 독립을 준비하였다.

- 24 밑줄 친 ‘회의’는 모스크바 3국 외상 회의이다. 회의에서 한국 임시 민주주의 정부 수립, 최고 5년간 신탁 통치 실시 등이 결정되었다.

- 25 ①에 들어갈 운동은 좌우 합작 운동이다. 여운형, 김규식 등의 중도 세력은 좌우 합작 위원회를 조직하고 분단을 막고 통일 정부를 수립하기 위해 활동하였으나 성과를 거두지 못하였다.

- 26 제헌 국회는 국호를 대한민국으로 정하고 제헌 헌법을 제정·공포하였다. 제헌 헌법에 따라 국회는 이승만을 대통령으로 선출하였다.

- 27 제시된 지도는 6·25 전쟁의 전개 과정을 나타냈다. 1950년 6월 25일 북한의 남침으로 시작된 전쟁은 1953년 7월 정전 협정이 체결되면서 중단되었다. ④ 미국의 애치슨 선언 발표는 6·25 전쟁 발발 이전에 일어난 일이다.

- 28 4·19 혁명은 1960년 3·15 의거에 참여하였다가 실종된 김주열 학생의 시신이 마산 앞바다에서 발견되면서 전국으로 확산되었다. 결국 이승만이 대통령직에서 물러나면서 4·19 혁명은 끝이 났다. ⑤ 4·19 혁명 이후 내각 책임제를 중심으로 하는 헌법이 개정되었다.

- 29 1961년 5·16 군사 정변 이후 박정희는 대통령에 당선되었다. 이후 박정희 정부는 1965년에 체결한 한일 협정과 베트남 파병 등을 통해 재정적 기반을 마련하였다.

- 30 밑줄 친 ‘시위’는 부마 민주 항쟁이다. 1972년에 비상계엄이 선포되고 유신 헌법이 제정되자, 시민들은 유신 체제에 반대하며 서명 운동과 민주화 운동을 전개하였다.

- 31 제시된 자료와 관련 있는 민주화 운동은 5·18 민주화 운동이다. 1980년 5월 18일 광주에서 계엄 철폐와 민주화를 요구하는 시위가 일어났다. 계엄군에 대항하여 광주 시민은 시민군을 결성하고 싸웠지만 많은 광주 시민이 희생되었다. ⑤ 6월 민주 항쟁에 대한 설명이다.

- 32 전두환 정부는 언론사를 통제합하고 민주화 운동을 탄압하는 한편, 유화 정책을 시행하였다. ⑤ 1972년 박정희 정부 시기에 제정된 유신 헌법에 대한 설명이다.
- 33 한국은 (나) 1960년대 경공업 발달 - (다) 1970년대 중화학공업 중심의 수출 주도형 정책의 추진 - (가) 오늘날 정보통신 산업과 첨단 산업 발달의 과정으로 경제 성장을 이루었다.
- 34 밑줄 친 '노력'에는 정부의 국제 통화 기금(IMF)에 구제 금융 지원 요청, 시민의 금 모으기 운동 등이 있다.
- 35 밑줄 친 '사회 문제'를 해결하기 위한 노력에는 정부의 복지 정책 확대, 의무 교육 제도 및 중소기업 지원 제도 추진, 새마을 운동 추진, 노동조합의 노동 운동 전개 등이 있다.
- 36 제시된 자료는 남북 기본 합의서이다. 남북은 남북 사이의 화해와 불가침 및 교류·협력에 관한 합의서인 남북 기본 합의서를 채택하면서 상대방의 체제를 인정하고 존중하기로 하였다.
- 37 ㉠에 들어갈 문서는 6·15 남북 공동 선언이다. 김대중 정부의 대북 화해 협력 정책(햇볕 정책)을 바탕으로 개최된 남북 정상 회담에서 채택되었다.
- 38 남북은 경의선 열차 시범 운행, 개성 공단 운영 등 경제 협력을 추진하였으며, 문화 예술단의 상호 방문, 《저레말큰사전》 공동 편찬 등 사회·문화 분야에서 교류하였다. 또 이산가족 상봉 등의 교류를 지속하였다.
- 39 오늘날 국제 사회는 계층, 이념, 성별, 인종 등의 갈등이 심해지고 있으며 자국 우선주의 등의 현상이 발생하고 있다. 또 자연환경의 무분별한 훼손으로 기후 위기가 나타나고 있다.
- 40 지속 가능한 발전을 위해 친환경 제품 사용, 신재생 에너지 이용, 탄소 중립 포인트 제도 등의 온실가스를 감축하기 위한 제도에 관심을 갖는 노력을 할 수 있다.
- 41 강화도 조약은 조선이 외국과 맺은 최초의 근대적 조약이었다. 그러나 이 조약에는 조선의 정치적, 경제적 주권을 침해하는 불평등한 내용이 포함되어 있었다. 강화도 조약에서 조선은 일본에 해안 측량권, 영사 재판권 등을 인정하였다.

채점 기준	구분
강화도 조약이 불평등 조약인 까닭을 바르게 서술한 경우	상
강화도 조약이 불평등 조약인 까닭을 서술하였으나 미흡한 경우	하

- 42 6월 민주 항쟁의 결과 당시 여당의 대통령 후보였던 노태우가 6·29 민주화 선언을 발표하였다. 이후 대통령 5년 단임제와 대통령 직선제를 규정한 개헌안이 통과되었고, 개정된 헌법에 따라 치러진 선거에서 노태우가 대통령에 당선되었다.

채점 기준	구분
6월 민주 항쟁의 결과를 두 가지 모두 바르게 서술한 경우	상
6월 민주 항쟁의 결과를 한 가지만 바르게 서술한 경우	중
6월 민주 항쟁의 결과를 한 가지 서술하였으나 미흡한 경우	하